京城日報
十一月廿六日(日) 夕刊
編輯兼發行人 兒島吉治 印刷人 小川三之介
京城府太平通一丁目 發行所 合資會社 京城日報社

すき燒 鳥料理 水炊 喜久家 本町二 喜樂館横 電本三八二番

適當な機會を捉へ 首相は乘出さん
政治的解決で纒るか
豫算問題への觀測

【東京電話】明年度豫算の復活要求に對する大藏省と各省間の事務的折衝は海軍豫算を最後に昨二十五日を以て打切ることゝなり、その後は高橋藏相と各閣僚との政治的折衝を待つのみとなつたが、今日まで待機中の齋藤首相もこのまゝいつまでも豫算がまとまらぬやうでは益々社會人心の不安を增大し、ひいて政局の危機を釀す惧ありとし今明日中に行はれる高橋藏相と大角海相、後藤農相等の直接折衝を見た上で適當な機會を捉へ首相自ら乘出し各省の互讓によつて雙方の面目を繕へ、國家の大局より豫算を解決するといふ形式で圓滿解決を期する模樣である、なほ一時内閣の危機をさへ思はしめた海軍豫算も曲りなりにでもまとめ得られる方向に進みつゝあり、殘る問題は後藤農相の態度如何といふ問題のみとなつたが、右の如き政治的解決で何とかまとまるものと首相の觀測が有力で、齋藤内閣が豫算問題で倒れるやうなことはまづあるまいと見られるに至つた(寫眞は齋藤首相)

貴族院有力筋 高橋藏相支持

【東京電話】來年度豫算編成のため閣議は非常に緊張し、特に軍部と財政當局の關係が最も注目されてゐるが、貴族院有力筋の意向は今回の大藏當局の査定方針並に内容は流石に老藏相の手腕と感心させる、査定に對し陸軍海軍並に農林各相が特に强く復活要求をなしてゐるが、外交國防財政の三位一體の立場からこの際高橋藏相は所期の方針通り貫徹することは國家の大局から必要である、若しこの場合大藏當局の方針が敗れるならば財政の基礎を危ふくする惧れ多分にあり而して豫算編成難で政變を見るが如きことあれば益々時局を紛糾せしめることゝなるべく、この際政府においても大藏當局の方針を貫徹せしめなければならぬといふにあつて高橋藏相を支持する者が多い

海軍豫算と 政府首腦部の觀測
財政と國防の破綻を來さぬ樣 圓滿なる解決に進む

【東京電話】明年度豫算編成は海軍豫算を主とし、陸軍豫算を從とし依然暗礁に乘りあげるに至り、二十六日から二十七日にかけて行はるべき高橋藏相及び大角海相、後藤農相等の政治的折衝を待つた上でなければ、目下の處全く豫算のつかず、而も高橋藏相は財政の調整を第一にとり、大角海相は飽まで國防確立を振り翳して兩者とも背水の陣を敷いて相讓らざる結果あり、政局は更に緊張を見せるに至つた、而して政府首腦部では去る十七日の第一次豫算閣議を開いて以來既に早くも旬日を經過し、徒らに拱手傍觀するは更に事態を惡化せしむる虞なきにしもあらずとして齋藤首相の側近者は焦慮してゐる、併し又一方大藏省の如き與論的態度を持してをり、高橋藏相及各閣僚間に必ずや政治的解決の途が發見し得られるものとして商議を續けることゝなり、最後の切札として齋藤首相自ら調停に乘り出す如きは出來るだけ之を避け圓滿なる解決を期する模樣であるが、即ち政府首腦部の觀る處では

一、問題の海軍豫算に就いては假に高橋藏相が豫算編成方針として述べたる如く、財政當局としては國防豫算第一主義を以て査定に當つた關係上、假りに海軍の主張する處を全部認めてゐないにしても豫算全般より見れば十二分にその要求に酬いたと言ふべきである

一、而して海軍省の態度が强硬なる點は全く一に國防精神に出發したものであり、財政當局が財政の見地に立つのも同じく帝國の財政機構を破壞せざらんとするもので根本精神は全く同一である

一、農林その他各省豫算は國防第一主義の結果相當削減を加へられたが、之は現下の財政上已むを得ずとして容認すべきである

要するに明年度豫算の編成は藏相の方針通り、財政の調整と國防第一主義の兩者に破綻を來たすことなく、換言すれば豫算に關する財政當局と各省との間に政治的不安を惹起するが如きことなき樣圓滿に解決に進むべきものとしてゐる

大角海相 經過を聽取

【東京電話】大角海相は二十六日は日曜日にも拘らず午前十時半海相官邸に入り、村上經理局長を招き大藏事務當局との折衝經過を詳細聽取し今後の對策につき協議を遂げた

海軍の最後案 依然强硬
けふ藏相が政治的裁斷

【東京電話】海軍省では大藏省の要請に基き復活要求最後案作成のため二十四、五の兩日にわたり省部會議の結果、二十五日夜主計局に對し最後案を明細書をもつて提出した、而して右最後案に就し大藏當局では二十六日海軍當局から詳細内容を聽取する筈であるが、最後案によるも海軍側要求は依然强硬で、主計局としては直ちに容認し難いものあるので、主計局は二十六日更に海軍側と一應事務折衝を重ねた後同日中に大藏省議を開き高橋藏相の政治的裁斷を求む

讓歩の餘地なし 藏相目下の心境
結局は政府首腦部の意見を徴して解決か

【東京電話】海軍、陸軍、農林三省を先頭とする各省と大藏省主計局との明年度豫算査定復活交渉に關する攻防陣雙方とも容易に讓らず特に海陸農三省の如きは事務的折衝には最早進展の見込みなしとして主計局との折衝を斷念し、之に對し主計局は依然當初の方針を以て押進み何等かの解決の途を見出さんとあせつてゐるが、藏相目下の心境は大藏省原案を以て

一、現在相當に財政の膨脹を見て居り、將來これが埋合せの出來る最大限度のものとして既に可成り思ひ切つた經費の計上をなした豫算であること

一、一九三五、六年の國際的重大時局に處するため、國防計畫第一主義を以て編成したる豫算であること

一、これ以上增大膨脹を見るに至れば國力の調和を破壞するのみか、對外信用をも維持することが出來ない

等の事情の下に讓歩の餘地なき豫算なりと看做してゐるので、この方針を變更するは藏相として思ひ切つた心境の變化がなければならず、結局政局の危機を招くことのないやうに現狀を再認識して齋藤首相、山本内相、三土鐵相等の意見を徴し、最後的の政治的解決を圖るのではないかと見られてゐる

新恩給運用の講習會― 廿七日から本府で開催

新恩給法は施行後間がないので適切な例規のあるわけもなく、運用上疑議を生ずる點が多いので本府では全道關係官吏約百名を召集して、來る二十七日から三日間人事課が主催となり、本府第三會議室に講習を開くことになつた、講師は恩給局事務官である

出淵駐米大使 歸朝の途につく

【ワシントン二十五日電通】駐米大使出淵勝次氏は夫人令孃同伴で二十五日午後四時五分ワシントン發シカゴ經由歸國の途についたが、驛頭には國務次官キャッスル氏初め國務省關係の人々と、駐米各國大使等多數の見送りがあつた、尚一行は三十日サンフランシスコ出帆の淺間丸で歸朝する

商工省更に 復活要求

【東京電話】復活要求に對する再査定を受けた商工省では二十五日午後八時半より商相官邸において省議を開催まづ寺島會計課長より求められた第二次復活要求に對する百萬圓の査定案を一應說明の上これに對し第三次復活要求につき熟議した結果左の如く更に大藏省に對し再復活の要求をなすことゝして同十一時散會した

一、液體燃料自給政策促進については更に國內各方面において原案を作成要求すること

一、既定經費の組替へによる非商團は海外貿易事務所の新設費として要求すること

一、產業統制監督、發明獎勵費その他十二萬圓を要求すること

佛後繼内閣

【パリ廿五日電通】サロー内閣崩壞の後を受け後繼内閣組織方をルブラン大統領より懇請されたエリオ氏はこれを拒絕したので大統領は改めてショータン氏に交渉するところあつたが、同氏は原則として組閣に努力することを承諾した

リ蘇聯外相と ム伊首相が會見
歐洲政局不安の折柄注目さる

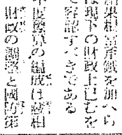

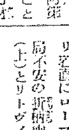

【ローマ廿五日電通】イタリー政府發表に依れば、蘇聯外務人民委員長リトヴィノフ氏はアメリカよりの歸途イタリーに立寄り、ムツソリーニ首相と懇談を遂ぐることゝなつたが右はムツソリーニ首相の懇請によるものであると、而してリトヴィノフ氏は十二月二十日ナポリ寄港直にローマに赴くものであるが、イタリーの聯盟脫退說が傳へられ歐洲政局不安の折柄兩氏の會見は極めて注目されてゐる(寫眞はムツソリーニ伊首相(上)とリトヴィノフ蘇聯外務人民委員長(下))

日米蘇に聯盟加盟勸說か
ム、リ兩氏の會見目的

【ロンドン二十六日電通】ニユース・オブ・ザ・ワールド紙の最も權威ある筋からの情報として報道する所によれば、イタリー首相ムツソリーニ氏はソヴエート聯邦外務人民委員長リトヴィノフ氏の歸國の途これをローマに迎へ、十二月初旬重要な會見を行ふことゝなつたが、右ムツソリーニ首相の目的とする所は日本、ソヴエート、アメリカ合衆國の三大國を勸說して國際聯盟に加盟せしめると共に聯盟の組織をして權威ある力强きものに改造せんとするにあると

汎米會議は平和に貢獻
ハル氏の聲明

【リオデジヤネイロ廿五日電通】米國務長官ハル氏はモンテビデオに開かれる汎米會議に出席の途中當港に立寄つたが、上陸に際し左の如きステートメントを發表した

今や世界は南北アメリカ兩者が率先して世界の不況解決に乘り出さんことを期待してゐる、而してモンテビデオに開かれる汎米會議はアメリカ大陸諸國の經濟的進步と共に、世界の平和確業に貢獻する處あるを信じて疑はぬ

蔣氏、部下に待機命令
兩三日中に杭州出動

【南京廿五日電通】蔣介石氏は福州獨立軍の作戰が先づ浙江省攻略にある旨の情報を得たので、廿五日南京警備の第八十八師部隊に對し待機命令を發した該部隊は兩三日中に杭州に向け出動の筈である

支那政府の信望 最近頓に失墜
中央執監全體會議の成行きは各方面から注視さる

【上海廿五日發國通】南京中央黨部では國民黨第四屆第四次中央執監全體會議は來月二十日開催されることに決定してゐるが、該會議においては對福建策を討議するほか内政刷新中央制度の局部改革、外交方針の統一ならびに政綱策が協議される筈である、しかして該會議に對する南京政府の方針は時局重大の際よろしく一致團結に當るべしとの從來の方策を押し通すものゝ如く、昨今催されつゝある汪兆銘、胡漢民兩氏の抱き込み運動の如きも右の方針に基きなされるものである、しかして國民黨および南京政府に對する國民の信望は最近とみに失墜し、殊に今回の福建獨立運動はかゝる國民の不平不滿に油を注ぐ觀あり、國民黨内部においても蔣介石獨裁、就中蔣氏の衣缽の跳梁に對して多大の不滿を感じてゐるものもあり、對日政策についても更角の論議が醞釀しつゝある際該會議の成り行きにつき各方面注視の的となつてゐる

考査部の代りに 外務に一局新設
樞府委員會承認せん

【東京電話】内田外相時代樞密院に御諮詢あらせられた懸案の外務省考査部設置案につき、廣田外相就任以來種々研究の結果撤回案を修正し外務省の一局とすることに決定し、審査委員長金子堅太郎子とも會見諒解を求めたので、右案の樞密院審査委員會は二十七日午後一時より久し振りに樞密院事務所に開會されることゝなつたが、樞密院側の論調は

一、非常時局に鑑みむしろ往年の外交調査會の如き機關の設置を要望する主張も一部に行はれてゐる

一、新設局の運用

一、一局新設に伴ふ部局の事務分掌

一、對支の外交に關する根本方針

一、外務人事の刷新

等が豫想されてゐるが、結局既に十二萬圓の豫算は議會の協贊を得てゐるので一局新設はなきに勝るといふ見地から委員會はこれが運用に關し審議を遂げ承認することとならう

ル大統領ブ氏に赴任を命令

【ウオームスプリング廿五日聯合】ルーズヴェルト大統領は二十五日新任駐ソ大使ブリツト氏に對し急ぎ任地モスコーに向け出發し、ソヴエート聯邦と國交を樹立した後報告のため一旦歸國することを命令した

全米經濟學者 委員會組織―

【ニューヨーク廿五日電通】米國の大學教授その他の經濟學研究者の一流有力者四十四氏は、數日來協議の結果經濟學者全國通貨政策委員會を組織し

一、インフレーション反對、金本位制の確立

等を目標とする運動を開始することゝなり、首唱者としてプリンストン大學の經濟學部長ケメラー教授が選出された

池田警務局長 今朝綾江原道へ

池田警務局長は江原道の警察狀況視察のため廿六日朝京城驛發で出發した、來月一日頃歸任の豫定

望み薄い比例代表制
法制審議會總會は來月五日頃に開催

【東京電話】選擧法改正の法制審議會主要委員會は比例代表制を否決したまゝ休會となつてゐたが、この結果を報告すべく同總會は松平主査委員長の都合により延々となつてゐたので、廿五日午後五時潮内務次官は松平委員長を訪問その開會期日に就いて打合を行ひ、來月五日頃法制審議會總會を開き松平委員長より主査委員會の經過並に適當なる比例代表制なしと決定するに至れる結果を報告し、今後の方針並に政府に對する答申を決定することゝなつた、總會に於ては松平委員長の報告に對し主査委員會に於て否決された比例代表制の再審要求、或は別個の特別委員會に附託する等の意見も出で議論は相當紛糾する見込みであるが、内務省としては比例代表制はその制度の複雜性に鑑み結局成案は望み薄として、今後政民兩黨の選擧法改正委員會の成行きを注目し、その模樣によつて政府の方針を決定しようと言ふにある

本日夕刊八頁

俠劍風來坊【55】
國枝史郎作 佐々木格繪

鳳凰と麒麟(七)

「や、これは!」

と流石の要介も、郷士ながらも所の領主松平大和守には客分にあつかはれ、新納三郞兵衞の後胤甲斐源氏の名門であり、劍を執らせては海内の名人、しかも家計は豐かであつて、食入り千俵と云はれて居り、門弟の數およそ三千、さういふ人物の逸見多四郞が、氣輕にこのやうな旅籠屋などへ、これも留守の間に道場の看板、門の大札を外して行つたところの、要介を訪ねて來やうなどとは要介本人思ひもしなかつたところへそのやうに鄭寧に訪ねて來られたので流石に驚いて立ち上がつた。

「これは〳〵逸見先生、わざ〳〵ご來訪下されましたか。いざまづ是へ!これへ!」

『然らばご免』

と仙臺平の袴に、黑羽二重の紋服、威嚴をたもつた多四郞は靜かに部屋の中へ這入つてきた。

席が定まつてさて挨拶!といふ時に要介の機轉、床の間に立てゝあつた例の門札を、恭しく抱へて持つて來るや、肉へ差出しその前に坐り

「實は先生お屋敷へ、本日參上いたしましたところ、江戸へ參つてご不在との御事、と、いつもの惡い癖が――醉興とでも申しませうか、惡い癖がムラ〳〵と起りまして、少しく無禮とは存じましたが、門弟の方へ一應斷りこの大門札ひき外し、旅宿まで持參いたしましたが、しかし決して粗末にはいたさず、床の間へ立てかけ見事の筆跡を、打ち眺め居りましてござります。が、それにしてもこの門札を、ひき外し持參いたしましたればこそ、かゝる旅宿などへ先生ほどのお方を、お招きすること出來ました次第、某の術策的申しましてござるよ。ハッハッハッ」

と笑つたが、それは爽な笑ひであつた。

と、多四郞も夫れに合はせ、こだわらぬ爽な笑ひ聲を立てたが

「その儀でござる。實は某所用あつて江戸へ參り、三日不在いたしまして、先刻歸宅いたしましたところ、ご高名の秋山先生が、不在中三回もお訪ね下され、三回目の本日門の札を、ひき外しお持ちかへりなされたとのこと、門弟の一人より承はり三回のご來訪に恐縮いたし、留守を申し訳無く存じますと共にその門弟へ申したやうな次第――門札を外して持ち去つたに、秋山要介先生でよかつた。道の仁ならばこの多四郞、決して生かして置きませぬ。秋山要介先生でよかつた。その秋山先生は、奇嬌洒脫の面白い方ぢや。いまだ一度もお目にかゝらぬが、お噂は承つて居る。五百石といへば堂々たる知行その知行取りの劍道指南役の嫡男の身に在れながら、祿を取らず浪人し、粋狂の徒と交際られ、權威に媚せず武威に恐れず、富に阿ねらず貧に恥ぢす、天分義氣に振舞はれる。當代の英傑であらう門札を持つて行かれたも、單なる風狂に相違ない。宿の小紅屋に居られるなら、早速參つてお目にかゝらうとな。――そこで參上いたしたやうな次第、お目にかゝれて欣喜でござつた』

『杉氏どうぢやな』

と要介は、浪之助の方へ聲をかけた。

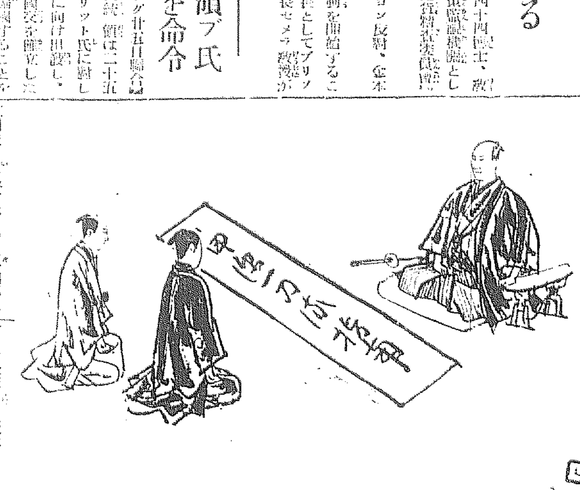

京日俳壇

雜詠 稻川榕營子選

京城 原田正人
芋草に萱刈足してありにけり
萱刈つて晴げて干して去りにけり
京城 沖本木公
むき〳〵に戻ふつて居る糸瓜かな
かけ足して低き垣や大根
京城 松本寄郞
外廐せる庭の外の長煙管
まんまろき外廐の雨散かれけり
京城 北川左人
秋立つと出でゝこ人や川手水
狸里 川西笑人
手花火の消えて再び闇暗やみ
京城 原田まさと
つき〳〵に濯ぎ物干す日照草
會寧 高村光村
ロシア京松にからみて咲きそむる
京城 中村鳴瓶
文廟の石疊なる唐辛子
京城 横井芳子
大雨に蝦夷菊の自汚れけり

學生大募集
大衆教育
滿洲人科 日本人科
大連自動車株式會社
指定 大連自動車運轉手養成所
大連市山縣通二十二番地

コロムビア洋樂レコードは
アサヒ樂器店
京城本町一丁目 電本三六五九番

外科 植村病院
院長醫學博士 植村俊二
副院長 河野武
京城永樂町二丁目
電話本局 二七〇 九二七

金剛山松實入
金剛飴
龜屋・三越・平田・丁子屋

ユアサ電池
陸上用 海上用 鐵道用 通信用
自動車用・通信用・照明用 オートバイ用 ラヂオ用 ランプ用 化學試驗用 其他各種
代理店 城東電池商會
京城府黃金町一ノ二〇六 電話本局四一八七番 振替京城一九五一七番

フアイゴンム
高野製作所

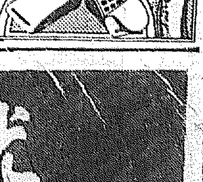

光輝八荒!!
賣行大激增の
キッコーウ醬油

なんと、恵まれた、暖い日曜
秋といつたら・ウソだといふでせうか
だが、本町筋に師走の支度

春と秋とをはき違へ、師走にかけて段々暖かくなるといつた妙に氣味惡い暖かさが果して何時迄續くか……世にも不思議なるこの天候異變の正體をつきとめるべく測候所では日夜氣壓の變動移動の状態に怠りないが、寒氣をもたらす南寒帶も見えなければ、高氣壓低氣壓の移動も更にない、『當分はこの暖かさが續きます』と云はれて、さて次に襲ひ來るだしぬけの寒さが餘程氣にかゝる

昨日と明日とで忽ち寒暖計に猛い狂ひを見せるのが大陸の特徴であるからだ、昨年の十一月廿五日は十三度の暖かさであつたが翌廿六日には四度・七分とガタ落ちに落ちり落ちて寒さに馴れた人々をふるへ上がらせてゐる、こんな氣狂ひじみた現象は大陸では普通ありふれたことであるため、かうした今の暖かさに對しても絶對に氣が許せない

☆

戰時の兵備は平時から……人は冬への軍備擴張を急がねばならないなにはともあれ暖かさは容易にさらない、惠まれた都會人士はこゝが最後の行樂日和とばかりにけふの日曜を幸ひドッと足を戸外に向けた

☆

街頭のアスファルトに躍るフェルト、駒下駄、ハイヒールの目まぐるしい交錯、はては郊外の芝生にこぼれた枯葉を踏んで離れ合つた數個の桃組……何れも最後の秋に名殘を惜しんで進出した人々の吹奏する晩秋狂詩曲だ

☆

枯葉落ちて淋しい晩思增、悲愁死をけふばかりは相當の人出を見て本町、鍾路のメインストリートには斷然ノーオーバーの勇士が目立つ、その中で、黄色い狐を手にぶらさげたマドモアゼルが首を張かる

☆

秋の野外線にさらし出したまゝ闊歩する圖は溢しこの珍天候が生んだ珍シーナリーで面白い、一日からの割引賣出に備へて、本一、本二ではそれぞれ引換所のバラック急造にとりかゝつた、この所そろそろ歳晩氣分寸前にせまつてきてゐる 寫眞は、けふの京城本町師走支度

ミルクを萬引の女
哀れ母なればこそ
けふ師走迫る京城のデパートシーン
取調べの警官にも涙!

夫をなくしたあはれな女の萬引事件に廿五日午後十時半頃京城本町署司法係平林警部補はみすぼらしい身なりで乳のみ兒をかゝへた

婦人を萬引 の現狀とし取調べてゐた、この婦人は京城京町十二番地根室方二階を間借りする早瀬ヨシコ(三〇)でこの四月職工の夫が病にたほれて死亡して以來この二月に生まれたばかりの

長女を抱い て針仕事でその日を送つてゐたが、最近には乳の出も惡く、加へて仕事が少くなつたのでつい惡心を起し、廿五日午後五時頃某デパートにいたりミルクとコート一着を萬引した所を取押さへられたもので取調べてゐる

平林警部補 もこの事情をきいて涙をながしてゐた

1935年を目の前に

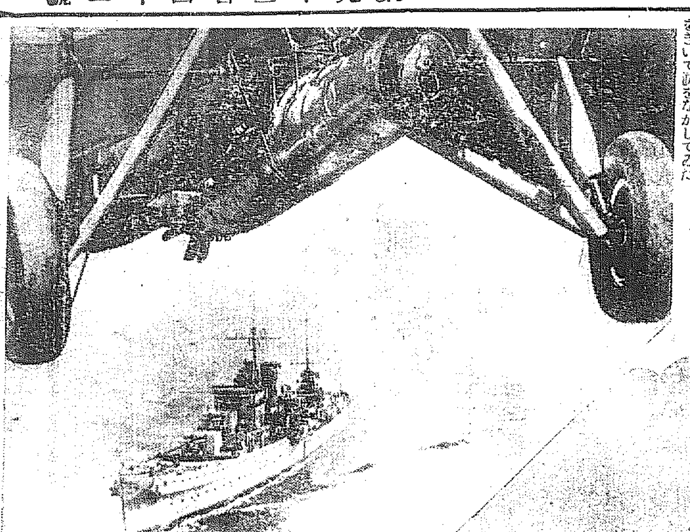

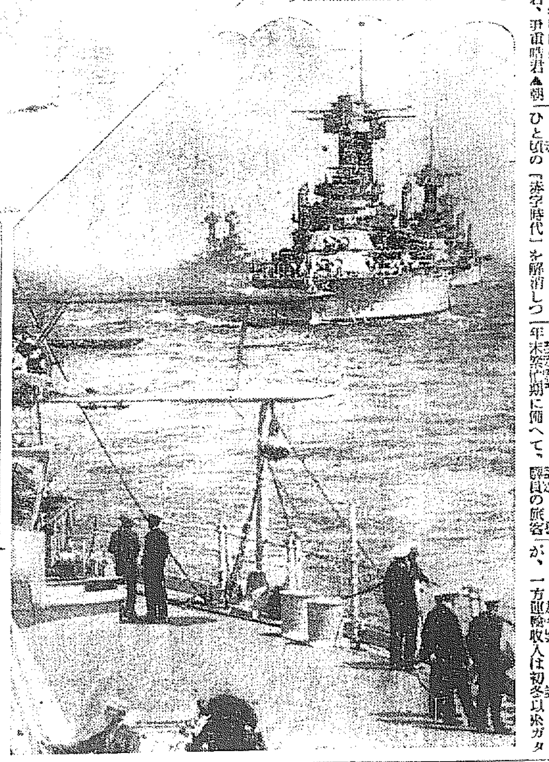

皮膚科學會京城例會

日本皮膚科學會京城地方會第十七回例會は十二月三日(日曜)午後二時より京城帝大附屬醫院會議室に於て開く、演題左の如くである ▲顆粒性腎盂炎に就て谷龍吉君▲陰部肉腫の一例補不貞同君、寮安道君▲假性半陰陽患者の所見五例李榮俊君、尹重晧君▲朝鮮人の正常腎臟容積に就て李榮俊君、尹重晧君▲鮮人黴毒患者の腦脊髓液所見に就て權寧植君、大與田君、今泉重運君▲野副曉、服部京小、佐藤賢田豊君

赤字を退治て
大ホク／＼ものの京城驛!

最近メキ／＼營業成績をあげてひと頃の「赤字時代」を解消しつゝある京城驛では、來月に迫つた年末繁忙期に備へて、驛員の旅客歡待ぶりなどに極力留意中であるが、一方運輸收入は初冬以來ガタ落ちの有様にこれ又最多の旅客收收策を講究中である

十月分收入概況は乘車人員十八万七千四百餘人で一日平均六千四十九名で前年より一、二、三等共に增加し、特に三等客は一割五分增となり一日平均八千圓總計廿五万餘圓を擧げ完全に黒字時代を持續してゐる一方降車客も平均五千六百餘人總計十七万六千人に上り大體の目鑿を示してゐる

なは貨物着發状況は手小荷物共發送平均三千七百餘口、計十萬六千餘個で收入十四萬餘圓に上つてゐる、到着貨物は十萬餘口で一日平均約三千個に上り、驛總收には實に四十萬圓となつてゐる

城大滿蒙文化講習會

左記の通り研究報告講演會並に滿洲事情に關する映寫會を來月二日午後二時より大學講堂で開くことになつた

▲挨拶 山田總長▲假東隆賞人類學ー幻燈使用 今村教授▲滿蒙學術調査團の熱河地方調査に就て 森教授▲熱河事情映寫(大阪朝日新聞社撮影)

かぜなら 日東カゼ藥

世界の目は海の上に!
英米軍艦競爭

【サン・ペドロ(カリフオルニア州)及ロンドン發聯合】わが日本でロンドン條約問題が再檢討されてゐる時、地球の他の半球では一つは加州沖太平洋上にも、一つは北海上にそれぞれ勝手な假想敵國を想定して、その主力を總動員して敵艦の伴はない實戰を大ゲサに行つてゐる、この寫眞は堂々陣伍を整へて洋上を游弋する合衆國艦隊(下)と、偵察驅逐艦を掩護して敵艦搜査に赴く英國空軍の一機(上)

綜合美術展
日本畫の懸替へ
十二月一日からの分

德壽宮石造殿に十二月一日から陳列替される日本畫のうち、京都繪畫專門學校の斡旋によつて出品せられる分は次の通り決定し、南三日中に到着の豫定で、東京から來着すべき分と共に十二月以降は二十日目毎に懸け替へ陳列されることとなつた

松相圖(富岡鐵齋筆)
並家泉雁行圖(谷口香嶠筆)
櫻花双雞(今尾景年筆)
良夜(都路華香筆)
諦(福田平八郎筆)
婦女圖(中村大三郎筆)
南極(菊木一洋筆)
貝船の春(川北霞峰筆)
栢櫛に小禽(岡部春峰筆)
水郷(小村大雲筆)
春雨圖(加藤英舟筆)
秋深(八田高容筆)
口三味線(北野恒富筆)
閒道(近藤浩一路筆)

以上十四點である、又工藝品の新規陳列品二點も陳列替の三點が不日到着する、其の目錄は左の通りである

山水屏風文部(?篩器?) 兵庫 龍村平藏作
伊勢保物語屏風半双 福岡 芹澤銈介作
蝶文樣文庫 東京 森川杜園作
提籠 東京 赤塚自得作
飛翔蝶銅製飾置 東京 仰木政齋作

バスケット豫選

籠球協會朝鮮支部では明年一月六日から十一日まで東京に開かれる全日本綜合選手權大會へ送る男子部朝鮮代表を決定するため、來る十二月二日午後二時半から京城グラウンドで豫選會を行ふ

全鮮陸軍村荒しの
怪盜遂に捕る
昨夜朱安驛附近をうろつく
曲者御用――仁川署の手柄

殷瓦黄海道鳳山郡楚臥面波里生れ住所不定前科八犯の吳承徳(三三)は本年六月黄海道金山刑務所で五年の刑期を済して出所後、去る九月十五日龍山陸軍官舍で雨具、銘器(價格二百圓)洋服一着を盗取したのを手始めに

陸軍村を荒 しまはり、更に同じ手口で去る十一月はじめ頃龍山陸軍官舍を荒し、つゞいて同月十日には鎭海陸軍官舍に押入り婦人用金指輪三個、オーバー三着を盗み、その他京城、平壤、仁川各所で窃盗を働き、二十五日午後十時頃

京仁線朱安 驛附近を徘徊中、朱安駐在所の佐藤巡査部長に逮捕された、犯人は全鮮各署の指名手配人物だけに仁川署では大喜びである

サヨナラ
親切な京城よ
歸へりの船のうれしさは――
ケビンと自宅のお話交換
けさ無電王奉天へ

無電王マルコニ侯夫妻一行はローカルカラー横溢した歡迎の渦のうちに中と京城に朝鮮の二夜を過ごしたが、初めて見る朝鮮の山河に限りない

旅の情緒を 味はひながら、二十六日午前七時朝鮮の宜ち込めた京城驛から超特急『ひかり』で一路奉天へと歸路についた。見送るものは侯を慕ひ寄つた朝鮮兒童と、蒋廟商業生三十餘名、何くれと接待に努めた本府の小田通譯官だ、『さらば京城』と侯夫妻の

打ちふる手 に名殘りが惜しまれたが、一汽車まちがへて後から驅けつけた松本道知事は、流石にガツカリとはるかの線路をしばし見送つてゐた。マルコニ侯夫妻は出發前夜

釜山の港についた時小學兒童の出迎に萬歳の聲の中に『ウエルカム・マルコーニ』の旗を見た時ばかりは涙の出るほど嬉しかつた、我知らずそれにサインしたほどだつた、迎の旗はつきりした『蒲洲鬼』『高麗雉』などなんと珍らしかつたことよ、森閑極まりのない朝鮮神宮から京城の町を見下ろしたとき實に晃事だと感じた

と印象を洩 しさらに予は宇垣總督に名將の旭日章軸を呈したが總督閣下からも立派な一等大綬章をつつた貴品を頭戴するお約束なので、それを樂しみにしてゐる

君もつとも つと嬉しいことがあるんだよ……とて滿洲國から支那の一部を見て十二月十二日上海から乘船するイタリーのコンテルーズ號には故郷のホームの家族達と話を交換出來る無線電話が備へられてあることだ、無電王が自らの發明に限りない思慕の情を感じる時顯ひ立つた旅――のエンドとなるのだ

なは途セイロン、ボンベイを經て印度を一寸覗いて見るさうである終始深い海のやうな沈默の裡に常に何ごとか考へてゐるいはゆるマルコニ、スマイルの持ち主、地上の科學界の

偉人はかく て文學眼を通して『ニッポン』を科學的に觀察し去つたのである

寫眞說明 愛國婦人會朝鮮本部は滿洲皇軍慰問袋六千袋を府内各女學校に依頼して出來上つたが、廿五日は宇垣總督、今井田本部長以下首腦部、役員らが集まつて慰問袋を調製

專門 ハキモノは 大門 イトウ 電本九六二

首祭の最中
砲彈落下す
兇賊山中に逃込む

【新京廿五日發聯通】岸珠巡査一家を與ひ殘虐を恣うした兇賊の群は、より歸來した良民の談に依れば二十日午後二時頃兇賊約が開巡査の首を飾つて首祭りをなしてゐる最中に、我討伐隊の砲彈が落下し同部落は大混亂を呈し、何れも山中深く逃げ込み、討伐隊は廿一日同部落に入つた

飛行倶樂部
創立さる

在鄕航空軍人會並在職航空業務者並に後援者によつて企てられた京城飛行倶樂部創立總會は二十五日午後三時より朝鮮ホテルに開催、佐藤航空官、出席、規約制定、役員の選任等を決定したが倶樂部は當分京城ビルヂング内に置くこととなつた

おみやげには 松の露飴

全國中等ラグビー
朝鮮豫選

全國中等學校ラグビー戰朝鮮豫選は來る三十日鐵道學校對京商戰をトップに左のスケジユールに依り行はることとなつた

第一回戰
(A)鐵道學校對京商(三十日午後四時)龍山球場
(B)京師對京中(十二月一日午後四時)同
(C)鐵醫對龍中(同)龍山グラウンド
準決勝
(D)養正 不戰一勝
養正對Aの勝者(三日一時)龍山球場
Bの勝者對Cの勝者(同日二時半)同
決勝
十二月五日午後四時 龍山球場

あすの天氣(27)

十七日の概況

高氣壓は本邦の東方、上海、蒙古には氣壓上昇して孰れも七六九耗となつて居り此兩者に挾まれて半島より本邦西部は氣壓の谷となり北鮮沖及九州の南西海上等には微弱な低氣壓がある此等の影響で南鮮及本邦西部は曇つて諸所小雨が降つて居るが本邦の北東部及滿洲は晴れて居る氣溫は昨朝より朝鮮はかなり上昇した所が多く一般に平年より三度乃至八度の過高となつて居る

あすの豫想

低氣壓は孰れも東方に去り蒙古の高氣壓が半島に擴つて來るから南鮮は次第に天氣良くなり中部以北は概して好晴で氣溫は稍下降するだらう

豫報 晴一時曇

廿六日 最高 一三・〇度
廿五日 最低 〇・六度

仁川の潮時(廿七日)

	午前	午後
滿潮	〇時四二	一時〇六
干潮	七時二三	七時三〇

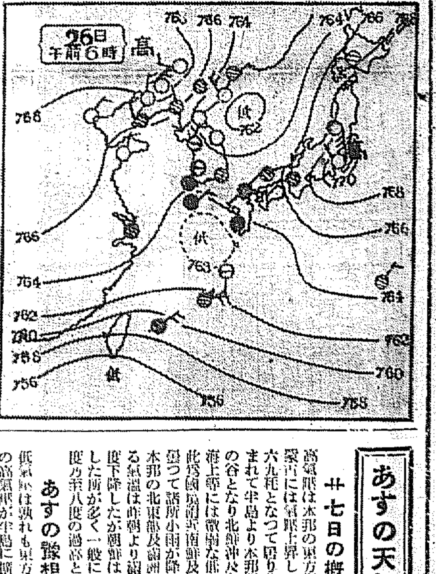

男女共用無脂肪性
アイデアル クリーム バニシング
純白にして佳香
伸びよく溶化速く
キメを緊め、アレを止め
使用後、サラリと清快です
アイデアル バニシング クリーム(五十錢 三十錢)
冬季美顏術用(脂肪性)
アイデアル コールドクリーム
IDEAL

東京 高橋東洋堂

毎年凍傷に御困りの方御試用あれ
一、二回の塗布にてよくなります
來年より凍傷に罹りません
凍傷液無料進呈
百個限りです、早いものがち(一個づつ)
端書にて御申込次第無料御送り致します
京城府水標町五一 電光三八七番 坂ランドリー

大流行歌 街の流れ鳥
(B面)面影いづこ
渡辺光子 池上利夫
(コード番號 一〇六四一)
潮田サウンドン版 (近日封切)
ポリドールレコード

恩給 電話
宜特金融
京城本町三ノ四〇 株式會社 大正社 電話本局二三九九

肺炎・感冒・百日せき
即効吸入藥
カンピロン

文獻贈呈
新發見・合理的吸入療法
全國藥店にあり 類似品御注意
大阪 道修藥學研究所

京大佐藤博士創製
深達性殺菌力ある
吸入含嗽劑 スペシコン

洋服
背廣 三ツ揃 黒紺サーヂ A拾貳圓 B拾五圓 C拾七圓
黒メルトン A廿圓 B廿五圓
詰衿 上下
オーバー
モーニング
タキシード
財團法人 大阪洋服學校
大阪中之島
洋服裁斷講義錄
生徒募集

原田式大豆精選機
偉力絶大斯界の超弩級

本機は特殊の考案と工夫により製作せられてゐる故大豆中に混入せる小石、土砂、眼荒、屑豆等の夾雜物は只一回の作業により完全に除去せらるゝと同時に大小に粒形が區分さるゝのみならず取扱簡便折疊めば容積小さく且つ運搬し易く保存携帶に至利至便の逸品!
(カタログ進呈)
仁川花町一丁目 原田農工具製作所

驅梅注射劑 六〇六號
一號金二圓五十錢

淋病 黴毒 チエ醫院

御土産に御贈物に
本場 平壤栗
久利屋號

京日案内

恩給

牛乳

空間

讓る

藥の常識

民間藥にも宜いのがある

家庭で心得おく事

醫藥には西洋醫藥、漢方醫藥、民間藥の三つがあります、西洋醫藥といふのは、醫者の診斷によつてその結果藥を處方されるので學理が基礎になつてゐます。つまり身體の各部の內外に亘る診斷を綜合して病氣を定め、その後にこれに對する投藥をするのです。處方される製劑は動植物の有效成分を用ひたものや化學によるもので、植物では阿片、これはケシの果實中に入つてゐる液汁を乾燥したもので下痢、鎭痛劑の處方に用ひられます。モルヒネは阿片から加工されたものであります

動物からの原料は牛、羊、豚等の內臟、甲狀腺、卵巢、睾丸等から製劑されます。化學によるものではトリパフラビン、これは色素から作つたもので殺菌消毒劑です其他六〇六號製劑、砒素化合物の製劑等が代表的なものであります

西洋醫學の藥品として生んだものは只今では梅毒の六〇六號、チフアリヤ劑、マラリヤのキニーネ劑が適確な效を奏するものとして出てゐます

之に對して漢法藥は支那から日本に傳はつて來たもので、長い間の人間の經驗を基礎にしての醫學から出來た藥で、西洋醫學の樣に學理を應用したものではないのです。その祖を遡れば、昔支那に神農氏と云ふ人が居て、百草をなめ自身が經驗して民の病氣を救つたといはれてゐる。これが漢法の祖となつてゐるのを見ても經驗から服藥にはどの藥が利くといふ風に藥が定つてゐるのです。學理で割出されたもの…みが必ずしも効を奏すとばかりは云へないので、漢藥にも捨て難いものが澤山あるのです。例へばプロチンは櫻の皮を製劑したもので咳止めになり、オイトルミンはゲンノショウコの製劑で止瀉劑、フスタギンはオホバコの製劑で咳止、スピナチンは菠薐草の製劑で食慾增進、アプリナはリンゴの乾燥粉末で下痢止等がありますがこれらは多くはその藥理作用が不詳なのです

次に民間藥と云ふのは、一般民衆の經驗、信仰による經驗を基にして生れたもので、これは醫者の手に扱はれてゐないものですから中には全然迷信として無効のものもありますが、多くは漢藥の樣に檢討すべき効果を持つてゐるものです。將來に於てもこれが工業化されて或は醫學的な研究によつて新しい療法に應用されぬとも限りません。民間藥の特徵はその地方によつて得易いもの。これを應用出來る事は非常に便利な得點であります。桃の葉はアセモに利くと云ふ樣なのも容易に桃の葉を得られます。菖蒲湯は菖蒲の香に鎭靜作用があるからであり、柚子湯は柚子の果皮に皮膚を滑らかにすると云ふ樣な、學理的に考へると却々捨て難いものがあるのです

X光線研究の犧牲者 ファウラー博士

X光線による組織の破壞の爲めに終に死亡

映畫ナガナに見る野口英世博士の崇高なまでの學の犧牲者としての死は然しながら野口博士だけのものでないエヂンバラに逝つた英國に於けるX光線研究の先驅者ウイリアム・ホープ・ファウラー博士も亦過去幾年かに亘つて自ら幾多の効績を擧げたX光線研究の殉教者となつたのである

博士は當年五十七、七年以前にエヂンバラ病院X光線科長の職を退いたが依然ラヂウムの研究を續けて居たものである。博士の死は全くX光線による組織の破壞の爲であつて最初一本の指を切斷し續いて他の指も切斷、昨年に至つて更に片手全部を失つた、それにも拘らず博士は尚ほラヂウムの研究を續け終にその一命をも研究の犧牲に獻ずるに至つた、その崇高なる學への努力は英國皇帝ジョージ五世の御耳に達し、昨年二月特に博士をバッキンガム宮殿に招かれ御手づからロイアル・ヴィクトリア勳章を下されてゐる

ファウラー博士はエヂンバラ病院ラヂウム科長を退いて後も尚ほエヂンバラ王立病院、パース王立病院のX光線科、エヂンバラの王立家畜病院にも兼任し明年スイスのチューリッヒに開催される國際放射能學會議に英國代表として出席する事に內定してゐたのである

博士は一八七六年蘇格蘭士ロバート・ファウラーの一子に生れエヂンバラ大學に醫學を學んで王立病院に入つたが、夙くよりラヂウム療に放射能學に興味を持つてゐたので、エヂンバラ王立病院の直療科臨床助手となり一九〇四年エヂンバラ王立醫科大學特別研究員に擧げられ一九一一年王立病院X光線委員會の一員として甚だ功があつたと云はれる

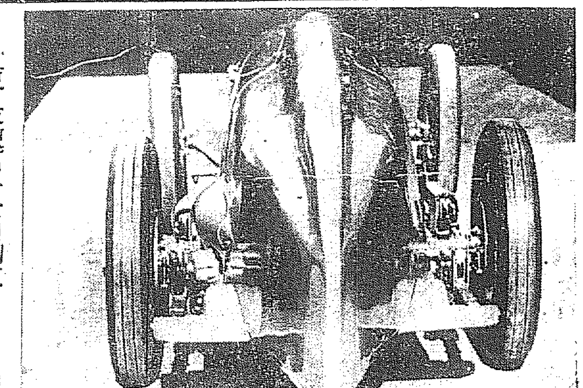

世界最速の豆自動車

【ロンドン聯合通信】豆自動車の世界速度記錄は從來ジョージ・アイストン氏の一分間二哩餘といふことになつてゐるが今度ロンドン、アビントン工場では世界速度記錄を作つた『マッジク、ミゼット』（魔法の侏儒）號を改造し、近く同里郊外に於て世界記錄更新の試走を行ふこととなつたが、ことに興味を惹くのはこの晴れの記錄樹立競走に選ばれたのが、バート、デンリイといふ五呎一吋の小男乍ら英國自動車競走界切つての名手であることである（寫眞は、世界最速の豆競走車『マジック、ミゼット』號）

奇拔な菓子賣

ロスアンゼルスで菓子の賣子が車の脇に五本の眞鍮管の長さを替へてぶら下げ、これを色々の順序に敲いて音樂的の音を出させる事で、一種の新しい味を案出して商賣に出た處が物珍しがりやの米國では大變な人氣を博して、其の菓子を買ふ人が遠くの方から其の音を聞きつけて集まつて來るといふので大繁昌をした、といふ譯であるが、何處の國でも新しい呼聲なり、變つた掛聲なりによつて商賣を增したり、商品が可愛らしいお得意を引付けたりするのと變りないものと見える日本ではチンドン屋が大人氣を集めてゐるが蓋し思ひつきの廣告方法である

ウテナ固煉白粉

美しい

それこそ
うつとりと
見惚れる艶麗さ！

ウテナの彼女
嫁ぐ――春らしい
やさしい娘姿の
あの濃化粧！

ゆかしい日本趣味に
明るい近代美をそへた
うれしい濃化粧――
白粉は肌色ウテナ固煉
ほゝ紅ホンノリ初々し
ウテナのライト……
ボッチリ可愛い口紅も
御化粧下には
ウテナ花印！

肌色
濃肌色
健康色
白色

女性のいのち　若さの象徴……

ウテナポマード

……黒髪の美をもまもれ！

ウテナ化粧料本舖
東京本郷・久保政吉商店

8.11―1.9

中毒性なき鎭咳劑

ベルマン

新發賣

咳（セキ）

醫學博士 唐澤杉三先生推奬

特に喘息百日咳

氣管支炎、肺炎の咳等に

安全確實なる効力を有す

三大特色

A 鎭咳、袪痰の作用强大なること
B 中毒性なく心臟衰弱を防ぐこと
C 少量にて老人、小兒に安全奏効

舊來の咳止め劑と異り頭痛、嘔吐、耳鳴等の不快危險なる中毒症狀を來すことなく、速かに咳を鎭め、粘液を溶解して痰を切り息苦しきを和らげ、而も心臟衰弱を防止する作用ある故、一般の痰咳には勿論、特に心臟衰弱の憂ひある喘息、百日咳等慢性症狀のものに最も好適の良劑也

主効

喘息、百日咳、肺炎
氣管支炎、毛細氣管支炎、肺結核、痲疹の咳、感冒の咳、喀痰
咳聲、呼吸困難に奏効

價 三十錠、五十錠、一圓

全國藥店にあり

附近の藥店に品切の節は直接發賣元へ（送料不要）

振替口座大阪一〇番

發賣元

大阪市東區道修町三丁目
東京日本橋區本町三丁目

丹平商會藥房

造血肥肉強骨に作用する

ネオブルトーゼ錠

結婚適齢期と婦人病

若き女性に深き憧憬と一大衝動を與へる結婚適齢期は醫學上　一番樂で最も危險なしに分娩し得る成熟期平均二十歳を以て適當とされてゐるが　近時職業婦人として雄々しくも男子と拮抗して生活戰線に活躍する結果　一般に晩婚に陷れるもの極めて多く　從て姙娠すること少なし。**ダンカン・キッシュ**兩氏の調査によるも二十歳より二十四歳の間に結婚するものは不姙者は殆んど無いが二十五歳を超ゆる時は百人中二十七・八人の不姙者を見三十歳以上となる時は遂に半數に達する不姙婦人を數ふと云はれてゐる　又結婚年齢の差による初回分娩に至る年月を調査したる統計によるも二十一歳より二十五歳に結婚したるものは最初の子寶を擧ぐるに最も短き年月を要し　二十六歳より三十二歳までに結婚したるものは結婚後一年にして分娩するもの少なく殊に十五歳より二十歳までに結婚せるものは姙孕力極めて不良である。

上述の如く晩婚のものは姙娠すること少なきのみならず或は姙娠することあるも所謂高年初産婦にして分娩に困難を來たし或は分娩障害多く母兒共に命を危ふするもの多し　又發育並に成熟期の婦人を驅りて長時間精神的肉體的努力をなさしむる結果職業に基因する所謂婦人病を見るに至つた。

第一　月經の初潮及月經障礙は著しく影響し一般に月經初潮年齢は遲延し平均十四年六ヶ月なるに比し職業婦人は十五年一ヶ月なり。**シエフアー**が**ベルリン**の婦人に就て調査せし所によるも　上流婦人は十三年九ヶ月にして下流婦人は十五年七ヶ月なりしと云ふ且つ月經障礙強く　卽ち腹痛　腰痛を主とし白帶下全身倦怠　乳頭痛　頭痛等あり其他神經系統に於て怒り易く氣分變り易き等の弊あり且つ月經時は總ての婦人の臟器機能減退せる爲動もすれば精神的肉體的疾患に罹り易く又常に過勞に陷れるが爲に結核病　惡性貧血殊に生殖器に常時鬱血を持續し病原菌の侵入に好機會を與へる爲に子宮內膜炎　喇叭管炎　卵巢炎に罹るもの多し　從て月經過多　月經痛に惱み白帶下は增加し　所謂子宮痛を起して陣痛樣の疼痛或は下腹部に牽引感を起さしめ或は腰痛を起し兩下肢に放散する疼痛を來たすことあり　其他精神的症狀としては所謂血の道を起し全身倦怠の感を起し神經過敏となり或は驚き或は怒り忽ちにして悌泣し忽ちにして哄笑する又胃症狀を併發し惡心　嘔吐を起し又屢々便秘を來たすことあり其他これらの婦人は生殖器發育不全を見ること多し。

故に結婚適齢期の婦人は須らくこれら婦人病の豫防及治療の對策として學理に立脚し然も官公私立大病院醫家に推奬　處方せらるゝネオブルトーゼを主藥とせるネオブルトーゼ錠を每常服用し婦人病を解消し置くことは最も賢明なる方策として玆に推奬する次第である

結婚して第一子を得たる年月（醫學博士　原田　隆氏に依る）

結婚年齢	十ヶ月	十五ヶ月	二年內	三年內	五年內	五年以上
15—20（六八一人）	四一 七%	一七六 二六%	二〇八 三〇%	一一〇 一七%	八一 一四%	六五 一〇%
21—25（三〇九人）	四一 一三%	八八 二八%	九六 三二%	四五 一四・五%	二七 九%	一二 四%
26—32（四〇人）	五 一二・五%	一八 四五%	九 二二%	四 一〇%	三 四%	一 一%

主効

婦人血の道　產前產後の衰弱
貧血　ヒステリー　榮養不良
腺病　佝僂病　骨軟化症
體質虛弱症　精力減退　食慾
不振　消化不良　神經衰弱等

藥價低廉

三十日量　一円八十戔（三百六十錠入）
用量　大人　一回四錠

百八十錠入　一圓
千錠入　四圓五十錢
五千錠入　二十一圓

「生命の源泉」（進呈）

ブルトーゼ五製劑

ブルトーゼ（液狀）
補血強壯 增進食慾　單味ブルトーゼ
神經衰弱 疾患特効劑　アルゼンブルトーゼ
腺病質 補血強壯劑　ヨードブルトーゼ
健胃補血 強壯劑　キナブルトーゼ
呼吸器 疾患特効劑　グアヤコールブルトーゼ

株式會社　藤澤友吉商店　大阪道修町
京城支店　東京

NB 150

恐ろしい殺人燒酎
中毒先例の數々
酒飲みはご用心

最近世間に異常なセンセーションを捲き起した殺人燒酎の出現に當つて、色々取調べの結果を聞いて見ると、大體は合成メタノール(メチルアルコール)を惡用したものであるといふことが出來る

從來メチルアルコールは木材を乾溜して得た木醋から採つたもので外國ではホルツガイスと稱し、その用途はワニス、ホルマリン、セルロイドの加工、テノールの色素の製造等々、廣範な工業的分野を有する。このメタノール即ちメチルアルコールは強い毒性があるために、之に酒を混合することは殆んど稀であつたが、これを原料とした燒酎は前記の如く強い毒性があるからインチキ燒酎の正體が暴露されるだらう

今から十三年前に外國、香味等はエチルアルコールと異ならない純メチルアルコールが製造されて、これを酒の醸造に用ひるものが多く、最近に於ては外國にも中毒が激增した、就中一九一二年末ベルリンに惹起した中毒例は著名なものである。ベルリン市營無料收容所に宿泊した勞働者がクリスマスにメチルアルコールを以て醸造したブランデーを飲用したため一六一名中、六七名死亡し、數名の失明者を生じて非常なセンセーションをおこした事がある。アメリカ、フインランドの禁酒國へ米國は禁酒令撤廢前のこと)でも中毒者が仲々多いのである

この中毒例に、日本では足尾銅山の工夫がメチルアルコールを醸造して密造酒を飲んだために、中毒を起した最初のものであらう。明治四十五年三月に、本所の或る酒屋が醸造した燒酎、人造ブランデー、人造葡萄酒等をお客に飲用させ、中毒を起した時など、當時世間をさわがせた中毒の實例である。この事件より二ヶ月後の五月內務省令第五號を以て、メチルアルコール取締規則が制定された。これ以來、中毒者の跡くなつたことは事實である

今度の殺人燒酎の事件は、かなり世間をさわがせただけあつて大きい問題である。最近燒酎が非常によく賣れる結果から値段の安いメチルアルコールを醸造して燒酎ブランデーをつくり勞働者細民階級の多い土地の居酒屋、屋臺店などが利益をあげ惡結果を起した

値段も三十ポンド入りのメチルアルコールが一罐九圓內外で買へて、その一升を加へ得るのであるから、相當インチキな値段である

中毒の症狀としては、眩暈、腹痛によつて異なるが惡臭、全身疲に脚部に弱感、瞳孔擴大、頭痛、視覺障碍、失明の症狀を起し、甚だしいものは激烈な呼吸困難を起して遂に死亡する

レイツン氏によると、最少致死量は七瓦にして、致死量は約百瓦である。と、コホマン氏に依ると五十瓦で重態、或ひは失明、三十一百瓦で死をきたすさうである。今度の殺人燒酎事件は、擴大しない中に手配し被害者を未然に防いだことは何よりである

農村振興美談 (二)
協力一致の模範部落
全北鎭安郡馬靈面梧桐里

全北鎭安郡馬靈面梧桐里が鎭安金融組合馬靈支所の指導部落となつたのは昭和四年十二月で本年十二月で滿四年、其の間に於ける部落民の指導は部落民の努力と相俟つて今や理想鄕を再現するに至つた

副業として養蠶が有利なる事は知りながらも同手をつける者がなかつたが徹底的指導は遂に部落民を動かし同組合より低利資金として百五十圓を借り受け共同桑園を設置し、開墾、肥培、植桑、飼育を共同作業となし既に借り入れた金は組合に完濟するに至つた今其の狀況を見るに

年度	反別	植桑本數	飼育枚數	收繭石	價格圓
五年	四	三,〇〇〇	—	—	—
六年	一.六	一〇,〇〇〇	—	—	—
七年八段歩		三,〇〇〇	一五	八	一七三,〇〇
八年	補植	三,〇〇〇	一〇	三	一五〇,〇〇
計	二.八	一七,〇〇〇	二五	一一	三二三,〇〇

といふ素進的な發展を示して居る

尙共同作業としては耕作に從業し、昭和八年春一時八反歩を借受け、肥料は共同作業による堆肥及綠肥とし除草、稗抜きを勵行して純收益三百五十圓を得、之の利益金にて役牛を購入し部落員各戸一頭宛飼育する事とした

×　×

此の部落の特色は小さい乍らも自作農設定の願目がある。即ち勤儉治產の聽は一個の自作農資張たり得るの自覺向上心を植え付けしめる。昭和八年が其の最初で、同金融組合より資金二千圓を借受け人員八名を選定し各五九六三坪を購入し之れを年賦に償還せしむるのである

×　×

婦女子の勤勉、家外勞働を奬勵し一食一匙貯穀貯金は昭和七年八月より行ひ既に三百五十圓の貯金高に達して居る。勤勞の一面には部落民の精神作興、矯風、敎化に努める事とし、毎月陰曆十五日役を例會日とし會館に集合し幹事又は他より講師を聘して講話をなし將來施設、事業に對する打合せなどをする事にして居る

×　×

文盲の部落が斯く向上、更生する裏面には、此處にも隱れたる指導者があらねばならぬ。同指導部落同組合總代は金□□君で本年二十五歳の青年、鎭安公立普通學校を卒業し家庭にあつて農業に從事し梧桐里區長となり、幹事に就いて以來、日夜部落民の指導向上に腐心し身を以て之れに當り其の實踐躬行の努力は遂に部落民の模範となり斯くてこそ以上の如き成績を收め得たものである

働かざれば食はず
忠北陰城郡陰城面 青年團員 金亨述

金君は昨年靑年團組織以來幹事として活躍し其の發展に盡力してゐるが一方、家庭に於ても消費節約に志し妻と約束して曰く「吾若し故なく働かざれば其の日の夕食を取らざるべし、汝若し節米貯金を勵まざれば同じく其の日の夕食を廢すべし」と。爾來、夫は毎日必ず働き婦は毎日必ず節米貯金を勵けて來たところ、偶々、本年二月十三日、妻が節米貯金を怠つたので、約束通り斷食が實行されたが、此の事が一般團員の家庭に知れるや之が動機となり節米貯金が一般と普及されるに至つた

針の旅行

【ニューヨーク發聯合】ニューヨークに住むエリザベス・シーマン孃なるお嬢さんは突然左の太腿に激痛を覺えて歩けなくなつたお醫者も最初はその原因が判らず手當に苦しんでゐたがやつと太腿の中に縫ひ針が一本しのび込んでゐるのを發見し早速ピンセットで取り出した。シーマン孃は今を去る十三年前針を一本呑みこんだことがあるのを思ひ起した。併し不思議にも此の十三年間一度として何の痛みも障害も起らなかつたとのこと

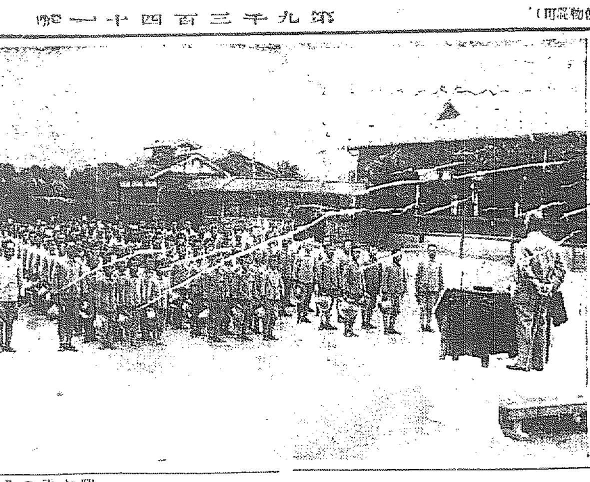

宇垣總督の訓示 (江原道江陵農學校にて)

京都帝國大學化學研究所創製 專賣特許
ハーロール
淋疾
醫藥學的權威の
强力治淋劑
銀オルガノゾルの作用

本劑は世界的發明たる特許「金屬オルガノゾル」製造法を應用し、…銀オルガノゾル治淋劑なれば、…淋菌撲滅作用は顯著にして…胃腸障害の副作用なく…諸大家の激賞して止まざる所なり

藥價 二八球入 二円八十錢 / 六〇球入 三円五十錢 / 一二〇球入 十円

全國有名藥店百貨店ニアリ

大木合名會社 東京神田 大阪

ハクキン懷爐

泣いても笑つても後一月で
三年にサヨナラ
… 四月寒さに保溫は
はなされませぬ

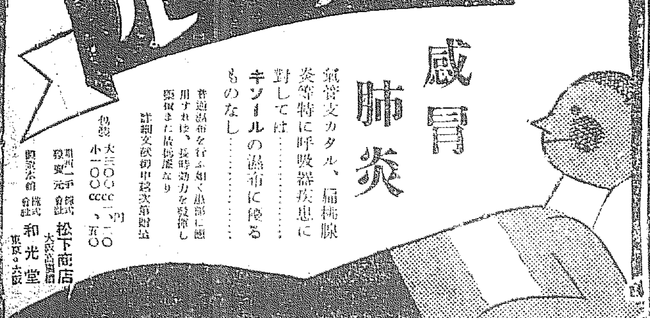

液狀濕布劑
キソール
感冒 肺炎

氣管支カタル、扁桃腺炎等特に呼吸器疾患に對してはキソールの濕布に優るものなし

包裝 大 一圓二〇 / 小 一圓

發賣元 株式會社 松下商店
株式會社 和光堂

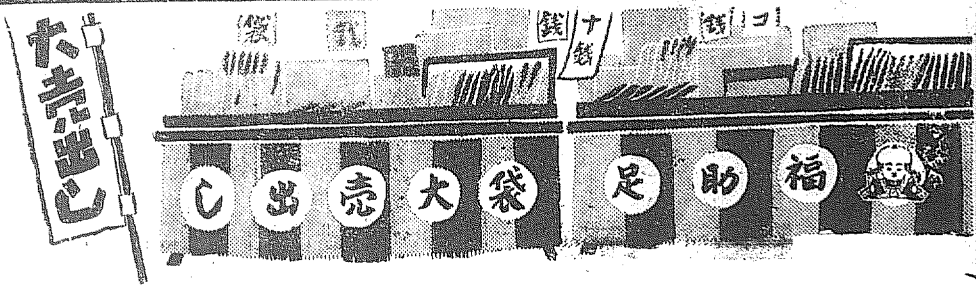

主要品種
白キャラコ
黒朱呼
白絹綾
紺朱子
白朱子
紺メク
コール天
雲齋
ベッチン

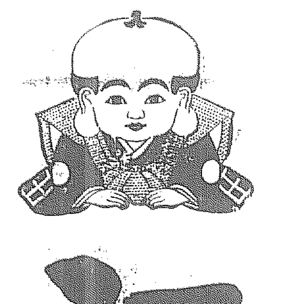

白菊の氣品を盛る
福助足袋

足袋屋も
大勉强ッ
街の賣出し賑やかだ
たび屋の店がよく賣れる
福助はいてみな達者、お足を冷めたくせぬように、お
行儀よろしい君達と褒めて
戴くお買物

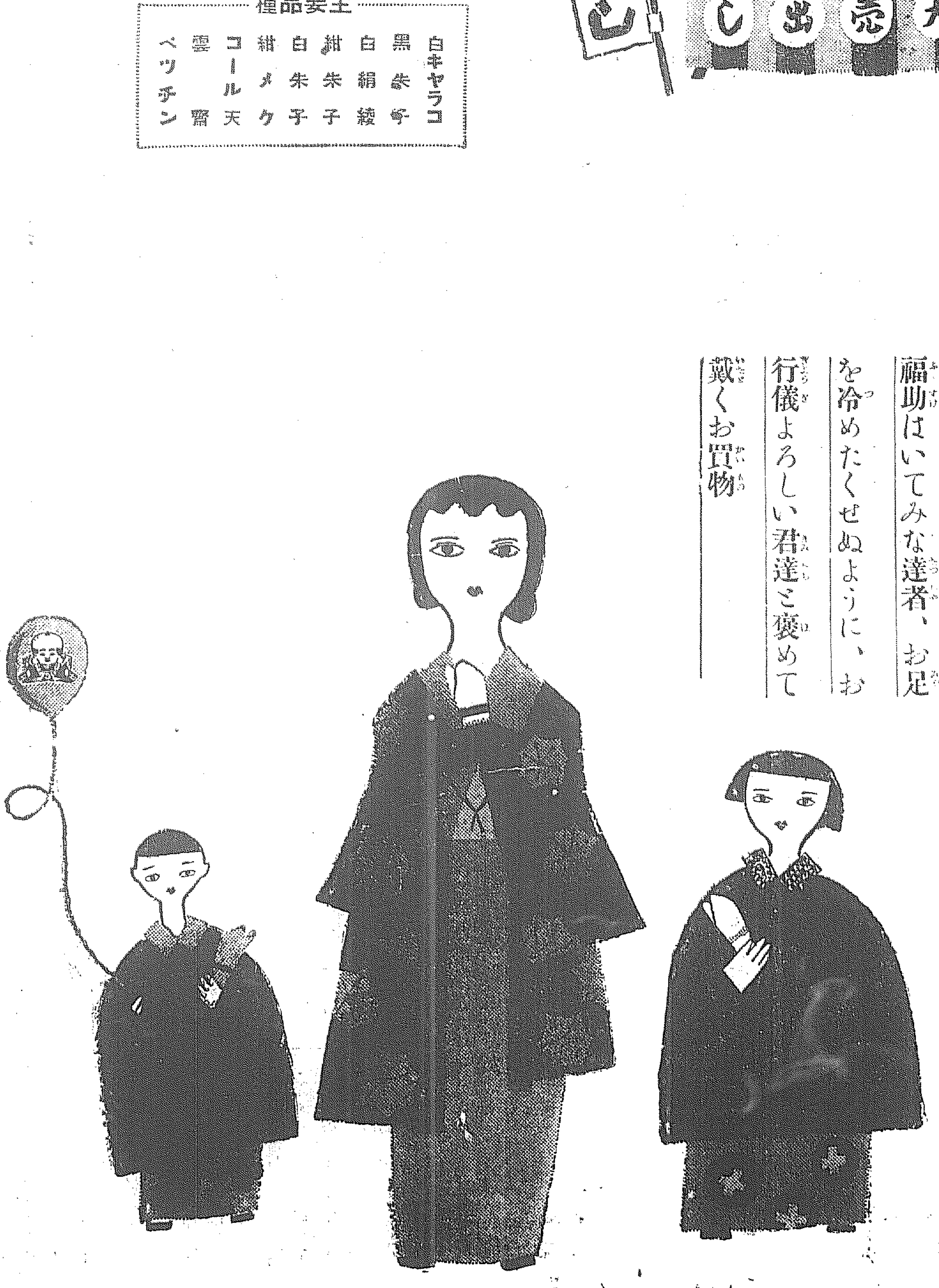

高尙で徳用 福助に次ぐ
家庭足袋
實用本位
萬歲足袋

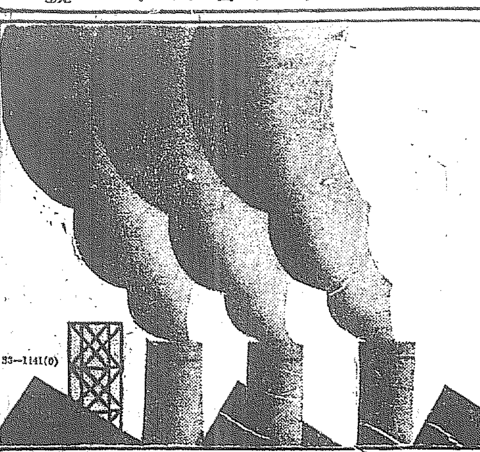
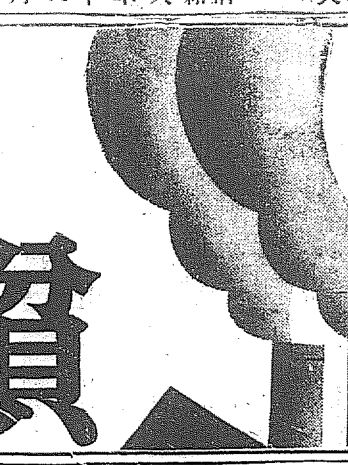

貧血冷え性にポリタミン

貧血や冷え性に對し、これまで鐵が一番有効とされてゐた。
その理由は、血液中のヘモグロビンには鐵分子が含まれてゐるところから、鐵劑をとればそれが直に血液成分になるとの考へからであつた。
ところが新學説では、鐵劑の作用は間接的で、鐵のみでは補血の目的が達しられないことがわかり、鐵よりも、もつと大切なものゝあることが證明された。

―鐵よりもアミノ酸―

造血上、鐵よりも大切なものはアミノ酸といふ榮養素である。就中トリプトファンなるアミノ酸がなくては絶對に血液が出來ない……と云ふことが内外多數の學者によつて立證された。
この新學説は、貧血治療榮養上に一變遷をもたらし、所謂今日のアミノ酸時代をつくつた。
補血強壯劑として四百五十名の醫學博士が推奬する**ポリタミン**は、實にこの血液構成素たるトリプトファンその他の有要アミノ酸を主成分とする唯一の濃厚劑である。

單ポリタミン 小瓶（一圓[illegible]） 中瓶（二圓五〇） 大瓶（四圓五〇） 全國藥店にあり

發賣元 合名會社 武田長兵衛商店 大阪市東區道修町

33—1141(0)

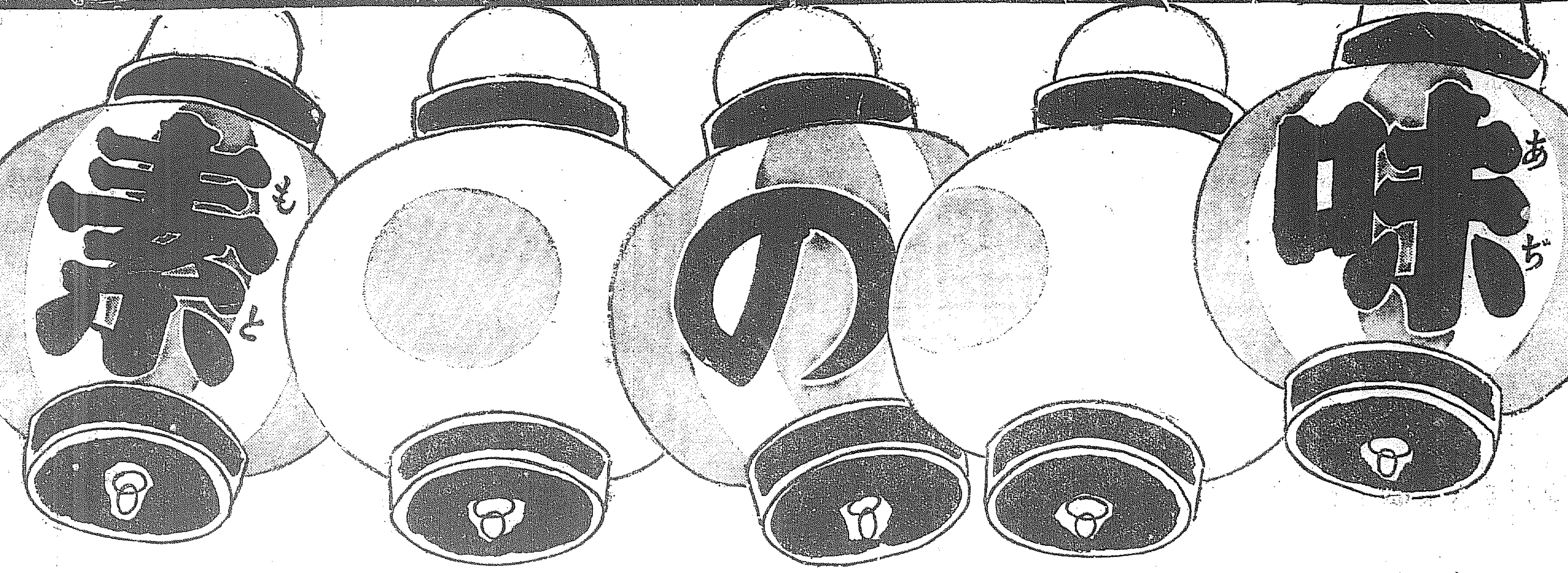

暮が来た！
御歳暮の品は
決まりましたか
☆
お食事をおいしく
召せと
誠こめた
化粧函入
味の素に
限る！

宮内省御用達 味の素本舗 鈴木商店

11—G

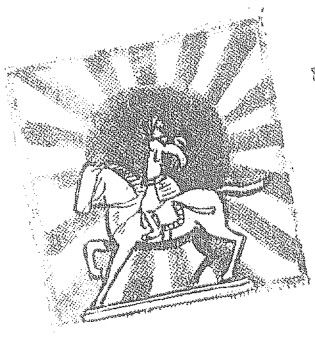

健康日本の輝くマーク

『大楠公』の―

クラブ歯磨

世界的な品質
近代的な香味

ふけと抜毛に
三共の
ヨウモトニック

京城黄金町三丁目永樂町通り
内科 小兒科 **本田病院**
院長 醫學博士 本田建義
往診ノ依頼ハ可成午前中ニ御申込ミヲ願ヒマス
入院隨意
普通病室 電話本局二四四三番
自宅用 電話本局二〇九〇番
隔離病室 振替京城三二六八番

ナニワホテルの特色
一、室料の低廉なこと
一、位置は最も經濟便利な所にあること
一、各室にサービスが届いて一切チップなきこと
室料 二圓、三圓、三圓五十錢、四圓（バス付）四圓五十錢、（バス付）五圓
ナニワホテル 大連市浪速町伊勢町角 電話代表七一六四番
ナニワホテル別館 大連市岩代町一〇 電話八五九九番

エビオス錠

胃腸と虚弱に

エビオス錠は活性の成分を多量に含む完全酵母劑でありまして、綜合的な榮養補給と新陳代謝促進の二重作用に依つて體内の抵抗力治癒力を強盛にします、殊に胃腸の強化に依つて著しく榮養を增進しますから體重の增加目覺しく病氣の囘復速く體質を改造して立派な健康を造ります

製造元 アサヒ・サッポロ・エビスビール醸造元 大日本麥酒株式會社
發賣元 大阪市東區道修町 田邊五兵衛商店
東京市日本橋區本町 田邊元三郎商店

約三〇日量（三〇〇錠）二圓
藥價低廉 1000錠 五圓五十錢 七〇錠 五十錢
全國藥店にあります

E日 497

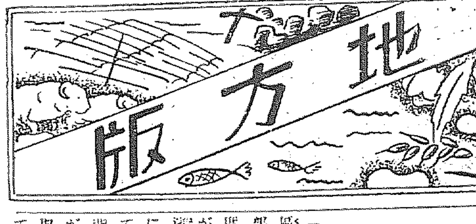

三萬五千圓の密輸を自白
供述を飜へして手古擢らせる渡邊

【新義州】金塊密輸犯人横濱市中區久保町渡邊伊治(四〇)は平北警察部の嚴重な追究にも拘らずその都度供述を飜へし手古擢らせてゐるが二十四日午後五時頃に至つて證據を根據に鄭天方面に今まで數回に亘つて約三萬五千圓の密輸を企てたことを自白し内地方面に相當の背景を有する點だけは推定し得たが當局の睨んでゐる大資源金塊密輸事件には一切口を緘して否認してゐる。なほ渡邊は海軍水兵上りの強か者で嚴重なる國境非常線を突破して數度金塊密輸を企てた常習犯であることだけ彼れの自供によつて判明した

浦項校廿五周年記念

【浦項】小學校では二十三日午前十時から創立二十五周年記念式を擧行し引續き學藝會を開催したが非常な盛會であつた

三陟炭鑛に怯える必要はない
平壤商議の委員會席上で ＝吉田議員が力說

【平壤】三陟無煙炭鑛解放阻止運動に關する平壤商工會議所全議員を委員とする委員會は廿五日午後二時半から開會、出席議員十九名先づ臨坂氏を假委員長に推し議長選擧に入り委員長に議長詮衡委員三名の指名を一任の結果原田、諸岡、臨坂三氏指名、詮衡の結果富田會頭議長となり

朝鮮の石炭保留區域開放に關しては從來の統制の精神に鑑み愼重なる考慮を拂ふやう當局に要望の件を上程 原田氏から福島會頭に對し右案に對する意見並に說明を求め福島會頭から詳細な說明をなしこれに對し原田氏から更に資本家擁護の統制反對並に地元商工業者に對する無煙炭業者の地盤擁護による價格引下げ等これが運動反對意見を述べて時期尚早を唱へ續いて西村、諸岡、福島諸氏の間に議論續く中を聽せんとした時徳興野務の吉田特別議員から

同問題は本府當局が從來の方針を變更せぬ限り今直ちに三陟無煙炭田が解放されるものと思はれるのは早計であり且つそれを見越してそれが直ちに平南炭鑛業者に脅威を齎すといふことは杞憂即ち心配が早過ぎると思ふとて、三陟炭は平南炭と炭質に於いて異る點即ち平南炭の粉炭に對し三陟炭が塊炭であること地の利に於て平南に及ばざること即ち三陟炭鑛は港灣から廿五、六哩も奥の不便の地にあり鐵道敷設にも三百萬圓以上の工費と二ケ年以上の日月を要する點、販路が朝鮮內でなく內地方面なる故平南炭の重要な圏内を犯さない點等若し同炭鑛を解放するとせば新無煙會社を中心とする大合同會社に限つて解放さるべき點、更に今この問題につき聲を大にして江原道住民の神經をいらだゝせることの不利な點等

縷々述べ、それに對して福島氏から

この問題は總督の從來の方針なるものゝ變更について突如情報を得たゝめそれを恐れてこゝに善後策を講ぜんとするもので敢て同問題を上程したものでないとの反駁あり續いて反對派贊成派の議論百出同案の徹回を叫ぶものさへ出たが原田氏の右案中から統制の文句を削除し、地元商工業助長のため炭價切下げ調査會を設けて商工部會でこれが炭價の引下げ研究をなすことを條件として修正提案あり午後五時十五分委員會議中、退席者あつて定員を缺くに至つたため議長は休會を宣した

盟休の首謀者十一名を退校
停學生徒に登校の通牒 東萊高普校の騷ぎ

【釜山】同盟休校で三、四年生徒百五十名を停學處分に附した東萊高等普通學校ではその後最後の措置について愼重に考慮中であつたが廿四日午後三年生一名四年生十名を斷然事件の首謀者となして退校處分に附しその他の停學生徒に對しては廿七日父兄同伴登校方の通牒を發したが成行きを注目されてゐる

仁川聯合靑年團總會

【仁川】仁川聯合靑年團第六回總會は全團員五百四十餘名參集の上二十二日午後六時半から仁川公會堂で開催された、新規約の改正改選の結果團長に結城、副團長に柴田虎一次氏が再任、副團長に……が新任した、それより永井府尹、岸川署長、國富稅關所長の順序で祝辭を兼ねた訓話があり宴に移り青年團萬歲を三唱して午後八時半盛會裡に散會した

宇垣總督忙しい開城視察
府民代表の陳情を聽取後府內を隅なく巡る

【開城】宇垣總督は松本京畿道知事、竹内道警察部長、佐々木官房主事等を隨へ二十四日午前九時京城發汽車で開城郡嶺前部落の視察を終へ長湍高浪浦を經由、郡界まで出迎へた開城郡守柳田開城府長の案內で午後一時開城着官民、學校生徒の歡迎を受け府廳に入り府尹室で少憩の後ち官民有志と會見、李府尹から府政に就き說明、府の狀況報告があり、更に府民を代表して岡本道會議員、金商議會頭、宮崎府會議員から府勢全般等につき陳情するところがあつた、それより自動車を連ねて博物館に至り、館長高裕燮氏の案內で五百年間の高麗朝文化的遺物並に高麗朝の燦然たる歷史を偲ばせる白磁器、靑磁器を視、ついで少年刑務所から狀況報告がありついで所長の案內で印刷工場、裁縫工場で囚人の作業狀況を視察、松高商業部から白蔘製造場に到り伊藤專賣局長の白蔘製造狀況並に人蔘耕作組合の紹介事から白蔘檢查狀況を聽取、社會館に少憩、圖書館を視た後專賣局出張所に赴き總督官邸で少憩後東業所長の案內で紅蔘製造狀況既製紅蔘海外輸出品荷造實況を視察し午後五時十四分發列車で歸城した(寫眞は博物館視察と人蔘同業組合の白蔘檢查狀況視察の總督一行)

兼二浦の老婆殺し
同僚を道伴れにした 前非を悔ひて一切を自白 起訴豫審に廻さる

【平壤】兼二浦榮町雜貨商老婆殺し犯人兼二浦明治町元兼二浦郵便局員矢口義(二〇)にかゝる強盜殺人被疑事件は平壤地方法院檢事局の手で取調べ中であつたが廿五日豫審請求強盜殺人罪として起訴豫審に廻付された

同人は兼二浦郵便局在勤中公金百七十四圓を着服解雇されて以來自暴自棄となりこれが辨濟の上雜外に高飛びせんとの計畫から豫て出入の兼二浦榮町遊廓雜貨商森さめ(六七)方に押入り同人を絞殺の上金品を探したが發見しなかつたものであるが犯人は同郵便局在勤中信用されてものと思ひ込み同僚の局員福澤榮樹を共犯關係あるかの如く兼二浦で陳述したが前非を悔いて凡てを自白した結果それと判明、直ちに福澤を釋放した

馬山金組總代選擧 當選者決定

【馬山】馬山金融組合では去る十九日午後二時から同組合事務所で第二回組合總代選擧を施行したが開票の結果左の諸氏が當選した

第一區(元町定員五名)井上清一、田中榮之輔、長代商之進、金九玄、山下淺次郎▲第二區(八幡町、幸町定員二名)山本國次、勝劉嘉七▲第三區(石町、宮町定員四名)奥田萬藏、金甲斗、金子宗則、朴相榮▲第四區(萬町、定員三名)高相潤、彭三辰、李裕光▲第五區(佐町定員三名)朴正學、宋錫守、明昌吉▲第六區(午東洞、土南洞、定員七名)李商雨、南廸守、黃泰賢、甘益鉉、金炯信、金學順、金甲東▲第七區(新町、栄山洞、校房洞二名)孫下實、山本好浪

仁川荒しの詐欺

【仁川】富川郡富內面馬場里沈宗燮長男沈金山(三〇)は本年一月頃から富川郡富平面土志里雜貨商松本藤七郎方に雇はれてゐたが、本年九月から十月頃までに同家の賣上金の中約四十五圓を使ひ込み、十月末日同家を解雇された後仁川各所で詐欺を働き二十五日仁川署に留置された

頭と手足が二人分の畸形兒
母は驚いて氣絶 産兒はすぐ死亡

【新義州】頭が二つ手が四本といふ世界にも珍しい畸形兒が國境中の島に生れた義州郡威化面上竹洞一八〇五番地農業鄭寬玉氏の妻女李氏(二〇)が去る十二日姙娠九ケ月目に月足らずで生み落した女の子は意外にも頭部も四肢も二人分もつてゐるといふので母の李さんは驚きの餘り氣絶し幼兒は間もなく死亡したがこの程新義州署に通知があつてやつと判つたのである、右畸形の報をもたらして新義州道立病院を訪へば堀越院長は

それは初耳です、何しろ學界でも珍らしいことです、實物をよく見なければ分らないがおそらく重複畸形といふのでせう、双兒になる所を發育が惡く體部が二つに分れ得なかつたものですよく果實などにも見る二つに割れかけて割れてないのと同じです、學界の參考にもなるのだから標本にでも出來れば結構です早速交渉してみませう

新趣向で大邱宣傳
地圖入りの年賀ハガキ

【大邱】府當局ではこれまで大邱の宣傳に大いに力を入れて來たが內地方面にはまだ大邱の地名さへ知らぬ者があるので今度はその方法をかへ府內から約三十萬枚の年賀葉書が全國に發送されることに着目し年賀葉書の裏に大邱の位置を地圖によつて示しそれに簡單な大邱の府勢を書き入れたら大いに宣傳になるだらうといふ事になり一般府民にこの年賀葉書をすゝめる事になつた既に北鮮印刷所で一般の需要に應ずる

百濟の舊都に誇りの鐵橋
見事竣工の錦江橋 盛大な渡橋式擧行

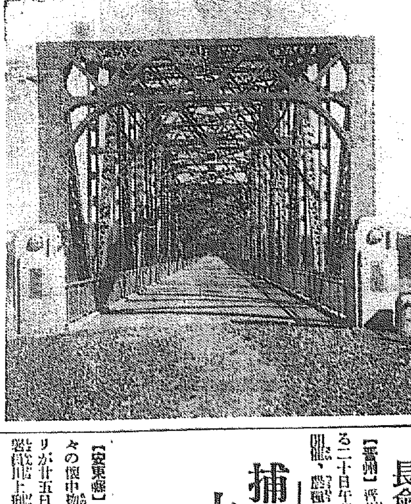

【公州】京城木浦間を結ぶ一等道路を横切り湖南を貫流する湖南の大動脈錦江の架橋は地元公州地方民の宿望叶ひて昨年三月二十八日長門組の手で起工以來工事順調に進捗して全長五一四米、有効幅員六米の大鐵橋は見事に完成し二十五日盛大な渡橋式を擧行した、當日は鈴木代理牧野本府土木課長を始め約一千名の官民有志參列の下に午前十一時から渡橋式擧行並に近在からの參觀人は人山を築き公州空前の大盛況であつた、これまで名物の船渡で辛くも交通の不便を忍んでゐたこの地方一帶は今やこの大鐵橋完成によつて目醒しい産業交通の發展を期待されてゐる(寫眞は錦江橋)

豪遊の傳道師實は金密輸の親玉
數千圓宛肛門に入れて運び 六回目に惡運盡く

【安東縣】京城府平洞一三ノ一四住金錫瞬(三)は昨年來傳道師の名刺を振廻し立派なクリスチャンを裝ひながら二十五日安東縣六番通九丁目六番地の支那料理店で妓女を相手に前日から大盤振舞ひの最中擧動不審で安東縣署員の手につかまつたがこの男こそは金塊密輸の常習犯で去る九月二十日頃二千餘圓の金塊を肛門に入れて安東に密輸したのを手はじめとしその味を忘れられず爾來一千圓から四千圓程度の金塊を肛門に入れて持つて來たもので今回が六回目金額一萬六千圓に達してゐる

學童の國防献金

【大田】忠南河川農業實修學校同普通學校では國民精神作興週間を機とし生徒の實踐實習で得たもの或は小作畓から得た小作料の一部を醵出して得た利益の一部を國防献金として大田憲兵分隊經由朝鮮軍司令部に献納した

金九圓三十錢＝河川農業實修學校職員生徒一同▲金二十四圓七十四錢＝同河川普通學校

捕つた掏摸公大見得を切る
安東の郵便局を根城に荒した曲者

【安東縣】郵便局内に入り込み人々の懐中物を狙つてゐた稀代のスリが廿五日午前十時張込中の安東縣署川上刑事一行に捕へられた犯人は平南安州郡新安州面新里三三番地生れ當時住所不定の張昌澤(三)といふ前科者で取調の諸刑事に『おれの顏を知らないのか張昌澤の顏は知つてゐる筈だ』と大見得をきつた程のしたたか者で窃盜スリの前科札付きである廿五日も一稼ぎしようと何喰はぬ顏で郵便局に入込んだ處を張込中の刑事に逮捕された、犯人の自白によれば二十四日稻田某氏の七十圓、一柳某氏の百五十圓も彼の行爲なることが判明、同人は窃取した金品を元手に個々しくも密輸品を仕入れ行商する心算であつたらしい其外眼鏡シヤツ等を買ひ込み荷造金四十餘圓を所持してゐたなほ過般新義州局内のスリ事件にも關係があるらしいので新義州署に送致することゝなつた

普州郡內面長會議

【普州】普州郡內の面長會議は去る二十日午前九時から郡會議室で開催、農糧貸付に關する件については地方費一萬四千三百圓で買入れ無利息で貸付する事となし左の打合事項を協議、決定した

農糧貸付事業、耕地指導獎勵、收良籾共同販賣、堆肥増殖、林野稅徵收

普州自動車協會總會

【普州】普州自動車協會支部では臨時總會を來る十二月二日午後一時から普州蘭殘寺武館で開催し左の各項を協議發表並に要望するので開く筈

一、朝鮮自動車交通事業令施行規則實施に關し相互利益になる可き事項協議▲貨物車に荷主同乘禁止方要望▲貨物車の乘客制限に關し要望▲慶南自動車協會を作製し入會者に配布するの件▲會則一部變更▲右協議事項の外數件ある會員は意見書を提出されたきが

各地の敎練査閲

【大邱】大邱農林學校では廿七日午前九時から同校々庭で八年度學校敎練査閲を施行

◇

【淸州】淸州公立普通學校では來る卅日午前八時から小學校で施行するが、査閱官は步兵第七十九聯隊附吾妻少佐で卅九日午後四時列車で來淸の筈

忠北辭令

淸州出張所長技手 細谷英雄
命穀物檢査所仁川支所勤務
本府穀物檢査所技手 篠原健平
命穀物檢査所仁川支所淸州出張所長

人の動き

▲高橋嘉一郎氏(富山縣岩瀨港築港主任技師)廿四日北鮮の港灣視察のため淸津へ
▲大島太郎氏(同伏木港築港主任)同上
▲高島雄平氏(京畿道評議員)廿四日京城から歸來
▲銀明次氏(汶山穀物檢査所長)廿五日仁川から歸任
▲松本剛一氏(汶山小學校長)廿五日京城へ
▲大野忠北會計課長 廿五日忠州へ翌日歸任
▲松宗忠北産業技師 廿七日湖南へ、三十日歸任
▲金大羽氏(慶南産業課長)廿四日普州へ
▲岡部甲子藏氏(慶南農務課長)廿四日より廿六日迄四日間の豫定で京城へ

怪漢の兇刃警官の眼を刺す
新義州未明の椿事 犯人は支那人らし

【新義州】新義州警察署外勤監督後藤警部補は二十五日午前四時二十分新義州驛通過の軍隊を見送りその足で江岸巡邏に廻らんと常盤町三丁目福勝旅館前に差し掛ると前方から風呂敷包を背負つた怪漢が來るのを認め誰何すると矢庭に今來た道を逃走したので追跡、同五丁目ユニオン藥局前で漸く逮捕せんと背後から組付いた刹那、突如怪漢は後向きに鋭利な凶器で後藤氏の右眼を突刺し、ひるむ隙に風呂敷包を投げ捨て、脫兎の如く逃走した。犯人は支那人らしく新義州署では大捜査を開始したがまだ逮捕に至らない、なほ後藤部長は安東滿鐵病院に入院加療中なるが出血甚だしく失明するかも知れない

日本棋院 昇段大手合戰譜【四】

三段 島村利博
先 初段 瀨川良雄

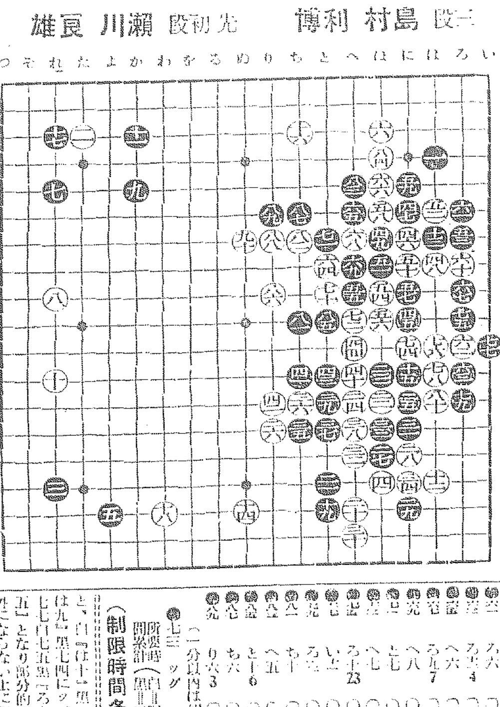

對局者の言葉

(白)六二を一路按へて七五にトンだのでは黑六三とトンでゐられて何の味もありません

譜は黑六三の後に白七二が加はれば七四とハネコムねらひがありまた白七九とハサミツケる味も含んでゐます

(黑)六三を七五の方にツケると白七六と直接ノビ出されるのです——

(白)六四にはやはり十九路下の黑に對するねらひもあるわけですが——

(黑)六七は六八をツイでおかなければなりませんでした、譜は白六八、十一に依り巧みに七三を利かされ白七四とハネコマれる手段を與へ七九まで大へんな地の減り方です

(黑)八一では直に『は十四』にオサヘ(白『ろ十四』黑『ろ十五』白『い十四』黑『い十五』白『は十五』黑『い十三』白『ろ十四』)まで交換しておく手順でした、これは後に『ろ十七』とトビコム大きな手がのこります

(白)九十あたりまで必然の經過でせう

戰の跡

○白六二は味ふべきであつた、直接四六以下の石をどうしやうといふのではないが黑にして見れば頗る氣味が惡い●黑六七は輕率の一着であつた、白七四とハネコマれる手段を生じたのは餘りにひどいこの中 黑七五で七六にオサへると、白『は十一』黑『に十一』白は九、黑七四にツギ白『い九』黑七七白七五黑『ろ十四』白『ろ十五』となり部分的にもセキ位より外にならない上に黑は十九路下と四九以下と不安を兩方に控へるので取捨すべからざるに陷つたであらう。要するに白六八とキラれてから黑が五五の一子を捨てることができなくなつた所に罪を歸せしめなければなるまい、四九、五一の二子は固より捨てられないが五五の一子は白四六以下とは無關係だから、成らば輕く捨てたい石だつたのである○輕くて白九十までとなつては局勢は全く混沌、優劣の岐れない形になつて來た、それだけに黑の不利であることは否定されない

(分)
●六一 ろ六 ○六二 ろ十一 16
●六三 ろ五 4 ○六四 と八 7
●六五 へ六 ○六六 ほ五
●六七 へ八 ○六八 へ七 16
●六九 ろ九 7 ○七〇 へ十
●七一 へ八 ○七二 と九
●七三 ろ十23 ○七四 に十二
●七五 い十二 ○七六 は十二 2
●七七 ろ十 ○七八 は十三
●七九 や十 ○八〇 も七
●八一 へ五 ○八二 ほ四
●八三 と十 6 ○八四 り九 12
●八五 ち六 ○八六 り七
●八七 り六 3 ○八八 ぬ七
●七三 ツグ
(一分以内は切捨)
所要時間(黑三時五十五分 白二時二十六分)
(制限時間各七時間)

咳 百日咳 感冒
佛國理學博士 今津明先生創製
咳用 イマヅミン
新發賣
油斷大敵とは せきのこと!!
今の内に 御用意を!
感冒季が迫りました
感冒、百日咳は一寸の油斷から、喘息肺炎等に惡化する例が、非常に多いのですから、輕い間に手當をして病原を根絶して置くことが、何より肝心です
「咳用イマヅミン」は、治療と豫防の二効果を兼備した新發賣藥で、咳を鎭め、痰を止め、咽喉の痛みを消して呼吸を樂にし、熱を去り、聲の嗄れをよくするに良効があります決して副作用がないので、家庭常備藥としてお勸め出來る良藥であります。
喘息・咳・肺・肋膜 氣管支等の新良藥「イマヅミン」あり
(藥價) 五日分一圓三〇・十日分二圓四〇 卅日分六圓五〇・五十日分十圓
▲全國有名藥店に有▼
(藥價) 二〇錠入 五十錢
▲說明書無代進呈
大阪市西淀川區大仁本町三
株式會社 今津化學研究所

明暗旗本男 (66)

大島多慶夫
(畫) 寺田英三

雲仙黨の正體(二)

『白柄組の頭領といふ水野十郎左衛門といふ男はどんな人物でせうな』

と、國世の言葉に石狩巴といふ紀州浪人が膝を乘り出した。

『素敵な旗本には稀な豪放な男でござる。たゞ近頃酒と女に惑溺いたして居るやうで……』

『そこぢや』と、宗意軒は直ぐに口を挾んで、『つまり幕府にたいして不平をもつて居るから、女と酒で辛じてそれを慰めて居るまでぢや。利用をいたせばそこへ突込んで行くのぢやのう』

『キヤビテ。何とさうした男を同志に求める方法はござるまいか』

『ないことはない。充分に成算は立つて居るが……』

と、宗意軒は眼をしぼ〳〵させて答へてゐる。

彼の肚のなかには手段はちやんと立てられてゐる。しかし、用心ぶかいだけに、もし自分たちの企らみが萬一成就した場合に、彼等高祿の旗本をどう待遇して好いかを考へてゐるのであつた。まづ水野十郎左衛門は三千石の知行を貰いてゐるといふから、十萬石以上の城の主にして遣らなければならない。しかし、雲仙黨の目的は諸國に一國一城の主といつたものを設けるのが反對であつた。六十餘州を一手に支配する中央政治執行機關をこしらへて、大名といふものを置かずに、地方行政執行委員に各地の政治を任せる。土地はすべて中央政府の物に切替へてしまう。そして長者もなく貧乏人もなく、平等に國の財產を所有してゆくといふのが信條となつてゐた。

十郎左衛門といふ男は、果してこの雲仙黨の信條に從つてゆくかが宗意軒の腹の底にある疑問であつた。

『まづ駄目だらう』

と、宗意軒は鋭い瞳をついた。

『何故？』

『彼等は高祿をむさぼつて居る大名を羨んで居る。そこから不平が醗してゐるからのう』

『しかし、わが黨の信條を噛んでふくめるやうにお說きになれば、ゝ存ずるが！…つまり旗本の不平は分配の平かでなかつたことに源があるではござりませぬかな』

『左樣』

『だからそこを能くお說きになれば頭腦のあるものは同志となること受合でござる』

『うむ』

と、宗意軒はギラ〳〵と眼を光らせて肯いたが、直ぐに佐久平之丞の方へ眼をやつた。

『佐久氏』

『はつ』

『御身は大導寺源太が近頃水野十郎左衛門の知遇をうけて居るとやら申されたのう』

『彼はそれによつて珍しく向きが非常に覺のやうでござる』

『そこをつけ目にいたすのぢや。まづ大導寺源太を利用いたすのぢや。憎むべき敵を將つて水野十郎左衛門を味方につける』

『そりや妙目ぢや』

と、佐久平之丞は吐き捨すやうに云つた。

『何故かな』

『大導寺源太の眼はもう腐つて居りますぞ』

『いや』と、宗意軒は首をふつた『彼は男の人ですの人ではない。彼は幕府の看板ある政治家に欺かれて居る。きつと高祿で抱へるといふ樣な甘い言葉を信じて心にもない陰謀をいたして居るのぢや。だから、その手を此方が逆に用ひるのぢや。幕府が一萬石を遣はすと假に申して居るならば、此方は五萬石の大名にとり立て遣はすと吹けば好いのぢや』

『その手に乘るかな』

『此方の持ちかけやうにもある』

『一つ、乘るか反るか遣つて見ませうかな』

『惡ふなれば手段は選ばん。一人でも力強い味方を集めることが必要ぢやのう』

この一言に對して、臣下どもは皆うなづいて賛意を表したのであつた。

京日特撰棋戰 (五)

平手 先六段 池田卯八(本社)
六段 來代吉三郎(高知)

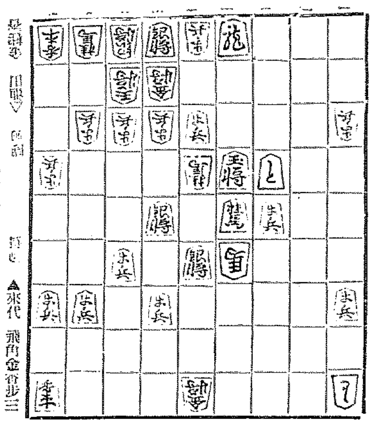

(圖は六一銀迄)

持駒 △池田 銀歩 ▲來代 飛角金香歩三

△六一金 ▲八六香 △七四銀 ▲四三角 △六二金打 ▲五四角成 △六四香 ▲七四銀 △同 歩 ▲八三香成 △同 玉 ▲八四飛 △同 玉 ▲九六桂 △八三玉 ▲八四銀 △七二玉 ▲八三金 迄にて來代勝(兩人使用時間六時間廿分)

自評 △池田 七四銀の場合色々考へたが何分惡い將棋で敵に入玉の形を猜されて居るので最早寄手を知りつゝ七四銀と指した ▲來代 此將棋全局面の上から云ふと池田君が始め三三桂と指し四筋を攻める目的で指したのが見落で敵より二四歩と攻められ二五桂二三歩成七七角同玉三七桂同桂と取られ駒損をしたので惡戰に陷たので暫く四五歩の時一四歩と突き其より四三角より攻める所で有つたと思ふ

JODK けふの番組

二十七日(月)

第一放送

午前七時(東) 基礎英語講座(三十三) 岡倉由三郎
同七時三〇分(東) ラヂオ體操
同一〇時 氣象通報
同一一時五分 料理獻立 日用品値段 鮮魚卸相場
正午 時報 京城府廳水產市場發表 今日のプログラム發表
午後〇時五分 映畫物語 燃ゆる富士 五月信夫 作奏 中央音樂團
同〇時四〇分 ニュース
同二時 婦人講座 上代女流歌人とその作品(二) 田中初夫
同四時 ニュース 職業紹介事項
同六時(京) お話 燈の歴史(テキスト六二ページ) 江馬務
同六時二〇分(東) コドモの新聞 村岡花子
同六時二五分(東) 英語講座(四の四) 渡邊半次郎
同七時 ニュース 天氣豫報
同七時三〇分(東) 講演 福建の獨立と支那政局の動き
同八時(大) 合唱(競演 合唱祭) 陸軍中將 高田豐樹 入選歌曲 一、男聲合唱(イ)夜の曲(ロ)御互能名祭の歌 關西學院グリークラブ 指揮 林滿一郎
同八時七分(東) 二、女聲合唱(イ)出うくひす(ロ)森の歌 ホワイト合唱團 指揮 淺香繼三郎 三、男聲合唱(イ)船路(ロ)若人の喜び 成蹊高等學校合唱團 指揮 吉原規 四、女聲合唱(イ)凱旋曲「日章旗讃歌」(ロ)歡迎の歌 成城高等女學校音樂部 指揮 原田潤
同八時三〇分(東) 新日本音樂 愛光 町田嘉章三絃作曲 平岡次郎ピアノ作曲 地唄を主題とせる鳴奏曲 第一樂章 歌謠 第二樂章 細歩調 第三樂章 旋轉調 三絃 稀音家六治 ピアノ 平岡次郎
同八時五〇分(東) 浪花節 本朝武勇傳 佐野權三郎 浪花亭奴
同九時三〇分(東) 時報 ニュース 氣象通報 翌日のプログラム發表

第二放送

午後〇時五分 古談 裴珙元
同二時 家庭講座(一) 築長發
同六時 童話 李元珪
同六時二五分 朝鮮語講座(七) 柳懋鎬
同七時三〇分 趣味講座(一) 金泰治
同八時 歌詞と農樂 金爵紅
同八時三〇分 流行歌 金泰運
同九時 俗謠

映畫物語 燃ゆる富士 午後〇、〇五 五月信夫

黎明は近く、維新の鐘鳴り出る頃……元治から慶應へ…蛤御門の戰に長州軍は破れて丹波路に落ちる……此處に興作、長州用藩泥原平八は日本國の爲。又長州の爲、娶子を離れて丹波路へと走つた獅子林隊 長風進三位卿は泥原平八の魂を見込んで娘千尋と共に江戸に下つて幕軍の陣況偵察に勞々千尋の生の親が關東に居るとの事であるからどうか逢はしてやつて與れと、拾子である彼女の生立を明して身を託すので平八は之を承受けて關東へ向く それから後の彼等の日々は鬪爭から鬪爭へ、そして勤王の鬪士等に輝やかしい黎明の訪れ、維新鬪爭變態の一齣

新刊紹介

●黒衣の處女 平凡社トーキー・シーリズ第七篇 ドロテア・ウイークが渡米する直前、一世に名を馳つた名篇『制服の處女』の名主役ヘルタ・テイーレと共に主演した逸品で、監督はかつて『制服の處女』ギナ・ヒンク女史、それに『アトランテイド』でお馴染のフランク・ウイスバー、それに『アトランテイド』に出演したマチアス・ウイーマンに『嘆きの天使』のカール・バールハウスにカール・ブラーテンの助演に依るもので、恐らく今後數年間は再び見ることの出來ない名コンビネーションものであらう(定價一圓五十錢、東京京橋木挽町八ノ四 八洲ビル平凡社)

●獨逸の國家企業、東亞經濟調査局編、一九一八年の革命以前のドイツ帝國と、革命後のドイツ共和國、並びにこれを構成するプロイセン以下の各邦を指すドイツ國家を經濟主體として最近著しく擴大されつゝある、ドイツに於ける國家企業に就いて記述せるものである(定價八十錢 東京麹町區内山下町一東洋ビル内東亞經濟調査局)

●改造(十二月號)小說欄 といふ男 張赫宙 同假田橋の神樣 佐藤春夫 同潮暉にて 阿部知二 同哀しき老父 [illegible] 同ギャング 片岡鐵兵

演藝案内

大正館 松竹直營 キネマ 電本三五〇〇
富る十一月廿一日より堂々特別封切 晩秋映畫特選 松竹キネマ京都下加茂特別時代映畫
監督選 犬六 原作脚色 [illegible] 高田浩吉 河上冴 [illegible]
彼は復讐を忘れたか 松竹キネマ京都下加茂特作映畫 原作 [illegible] 主演映畫 [illegible]
上映式松竹フォンシステム [illegible]
蝙蝠の安さん 永井柳太郎 宏 [illegible] 松竹キネマ蒲田超特作現代劇 ビクターレコード吹込 大東京市制 [illegible] 松竹フォンサウンド
東京音頭 岡田嘉子 [illegible] 主演 ジャズバンド 洋曲 シャズ演奏 [illegible]

喜樂館 日活直營 電本九七
廿二日より第月特別大興行 [illegible] 京城の大快舉!
博士の子 [illegible] 池永浩久 池田富保 町井春美
龍造寺大助 日活時代劇部特作 原作 [illegible] 澤田清 主演 山本禮三郎 [illegible] 中村英雄 五月潤子 花井蘭子

中央館 マキノ キネマ 電本一一〇三
京訛りだらりの帶 J.O.オール・トーキー 原作脚色 金森萬象 撮影 町井春美
劍士桂小五郎 全十卷 嵐寛壽郎 [illegible]
無名戰士 全十卷 佛國オッソウオー社超特作 全發聲版 イヴァン・モジュヒン氏主演 スウシー・ヴエルノン ジャン・アシエロ氏 助演
ゴトク倶樂部 全七卷 少年俳優劇 [illegible]
次週公開 悶え黎の再度主演 獨逸トビース社特作
僞國旗の下に 中野かほる主演 [illegible] 瞽の女

浪花館 明治町一 電本三〇二
二十五日より公開五日間 [illegible]

朝日座 本町一丁目 電本三〇六
十一月二十四日より 新派と映畫スター實演
小川 春日 新九郎 樋口次郎 大合同一座
第四の替り狂言 一、時代劇 險の母 一、現代劇 酒は淚かためいきか

京城演藝館 本町三丁目 電本三〇八
會我廼家喜笑と其一黨
來る十一月廿七日より(新顏は三日目毎に替ります)

東亞俱樂部 寶塚キネマ 電本二三〇
廿七日より上映 股旅ざんげ 寶塚キネマ提供 原作 [illegible]
タクシー ローレッタ・ヤング ジョーG・E・ストーン 助演
反射鏡 一齣 吉野屋作 父歸る 一幕 吉野屋作 淚の乙女 二場 七兩二分 二幕
入場料大衆向

京龍館 キネマ 龍山二三
廿七日封切 女犯 竹村信夫 [illegible] 原作 山田直 宮島健一 助演
超破格 入場料 大人廿錢 小學生十錢

乙女性にあれ

鳴子八天狗 原作 小松川武 [illegible]
曉の耕地 全發聲 日本版 ファースト・ナショナル社特作 [illegible]
サンライズ 十一卷 ジャネット・ゲイナー ジョージ・オブライエン 共演
バッド・ガール 九卷 ジェームス・ダン 主演 サリイ・アイラース

科學的には鈴木農學博士推奬 實驗的には中鉢醫學博士推奬

申上げるまでもなく粉乳は牛乳を自然の狀態で貯藏せしめ、その容積を減少して取扱に便ならしめたもので育兒用代用品として、亦日常の榮養品としても、その使命は日と共に重大な位置を占むべきものであります。

しかもその製造方法に至りましては從來種々雜多樣で從つて諸種の缺點も亦それ等の品質の上にあつたのであります。が、品質の良否は懸つてその設備と操作取扱如何に原料乳の良否にあります。當社では先頃工場の統一擴張を行ひ世界最新の機械と當社獨特の考案になれる各種機械を完備し、永年の研究と經驗を緯とし最新の學理を經とし茲に自信を以つて江湖に薦め得る全乳粉乳「明治コナミルク」を完成いたしました。あれこれとお迷ひなさらずに安心して御使用を希上げます。

●御申越次第說明書進呈。

東京 明治製菓株式會社 京城

大阪商船定期出帆

○內、鮮、臺連絡優秀客船

北鮮阪神 (門司)急行 每週木曜
武昌丸 十一月三十日
長州丸 十二月七日 [illegible]

北鮮臺灣行 清津基隆 前日正午 門司着正午
河南丸 十二月六日 釜山、博多、長崎、[illegible] 雄基 十一月三十日 清津十一月十日

大連內地直行
門司發正午 每日發 朝鮮、關釜連絡 [illegible]

門司基隆直行
[illegible]

大連 神戸直行
[illegible]

御乘船は下記へ御申込下さい(案內書進呈)
大阪商船株式會社

阿波共同汽船出帆

威海衛、芝罘、大連行
利通號 十一月廿八日午後 時入港 時出港

威海衛、芝罘、大連行
共同丸 十一月廿四日午後 十一月廿六日午前 時入港 時出港

鎮南浦、大連、天津行
長山丸 十二月一日午後 十二月二日午前 時入港 時出港

●朝鮮線主要驛ニテ乘客荷物連絡
●乘船切符發賣所、京城三越支店內ジャパンツーリストビューロー案內所
仁川港町四 代理店 野口商會 電話二兩番・一七三番

仁川支店 電長二一〇番
北鮮運輸會社 釜山商船組
仁川府內代理店、案內所 ジャパンツーリストビューロー 京城三越、平壤三中井 釜山棧橋、安東大和橋通

釜山出帆

(北九州商船株式會社出帆廣告)(北九州商船釜山出張所)
博多直行 每日午後九時
對馬、壹岐、博多行 [illegible]
對馬、壹岐、長崎行 [illegible]

仁川出帆

(代理店日鮮海運會社)
博多佐世保、長崎、三角、鹿兒島行
山東丸 十一月廿五日
▲第七原田丸 十一月十三日
大連直行新義州鎮南浦行
山東丸 十一月廿八日
▲第七原田丸 十二月一日

鎮南浦出帆

(代理店日鮮海運會社)
仁川、博多、長崎、三角、鹿兒島行
山東丸 十一月十八日

朝鮮汽船出帆廣告

仁川出帆 群山行 每日午前九時 [illegible]

釜山出帆 麗水行(急行)每日 [illegible]

木浦出帆 [illegible]

▲第七原田丸、十二月六日 天候及潮時關係ニテ延發スルコト
アルベシ
▲日鮮客船御申上候
仁川府本町四丁目一番地(日鮮ビルディング內)
日鮮海運株式會社
電話四五〇・一〇八番

朝鮮郵船定期出帆

○實費ヲ以テ食事附 低廉船中食事附 △印ハ船客御斷リ

東京行 [illegible]
名古屋行 [illegible]
大阪行 [illegible]
敦賀行 [illegible]
伏木七尾行 [illegible]
浦鹽行 [illegible]
天津行 [illegible]
鹿兒島行 [illegible]
上海青島行 [illegible]
青島行 [illegible]
大連行 [illegible]

日本郵船定期出帆

[illegible]

朝鮮郵船株式會社
京城南大門通リ五ノ一

仁川出帆豫定

●阪神 三河盛丸 十一月廿六日
●阪神 關運丸 十一月廿七日
●大阪 平野丸 十一月廿七日
●門司、阪神 濱江丸 十一月廿七日
●京濱 五洋盛丸 十一月廿七日
●阪神 神安丸 十一月廿八日
●阪神 大東丸 十一月廿八日
●阪神 神港丸 十一月廿九日
●阪神 吉城丸 十一月廿九日
●阪神 ヒロドリ丸 十一月廿九日
●阪神 名瀨丸 十一月廿九日
●阪神 恩綱取丸 十一月三十日
●名古屋、清水、京濱 江原丸 十二月二日
●京濱 一東洋丸 十二月三日
●阪神 新京丸 十二月三日

仁川府本町四丁目二番地
鮮航同盟會 仁川支部

流行ノ尖端＝防寒毛皮襟附オーバ＝ノ時代來レリ
高級品 防寒用 毛皮襟附、オーバ、大特賣
斯界ノ大革命、大量製產、市價ノ半値
絕對保證 此ノ品ハ絕對品質保證ノ高級品ニテ必ズ市價四五十圓ノ値價アリ今スグ御注文アレ代引デ送ル現品一見ノ上、不向ノ節ハ即時返金ス
品質 襟毛皮ハ最高級ノ種濃毛皮ニテ極細毛ニテ、光澤アリ、耐久アリ、体裁高尙ナリ 生地ハ羅紗本ラクダ上等品ニテ裏ハ特品朱子綿裏付、仕立ハ高等職人ノ別製ナリ
高級襟毛皮附 羅紗本ラクダ オーバ大特價 金二十圓也
兩前型値段ナレバ片前ハ一圓安値御指定ヲ
丈顔尺、二尺八寸、二尺九寸、三尺、三尺一寸同値御指定ナ
(全國送費無料)
名古屋市東區千種町
合資會社 金城商會羅紗部

許可認可指定 京城第一自動車學校
[illegible]

京城府旭町二丁目八番地
瀨戶 外科 皮膚科 醫院
瀨戶潔
電話本局二四九八番

香味 圓熟
十年ウ井スキー
角瓶 サントリー
珈琲店―酒肆―俱樂部―どこへ行つてもサントリーが絢爛の裝ひを凝らして 酒人に榮華の夢を投げかけてゐます！
S225